(明治卅九年十月廿四日第三種郵便物認可)(郵政局掛號認爲新聞紙類)
康德二年十月三日 THE SHENG CHING SHIH PAO (日刊) 星期四 第九千一百九十六號 (一)

盛京時報

陰曆乙亥九月六日
昭和十年十月三日
西曆一千九百卅五年

本報價目本埠每份每月一圓一角（國幣）外埠郵費在內每份每月一圓三角（國幣）零售每份五分（國幣）
廣告刊費五號字每行十三字一日一圓（國幣）長期另議
發行人 染谷保藏
編輯人 菊池貞二
印刷人 東 光明
發行所 奉天隅田町九番地 盛京時報社
電話（編輯部（日）三二八二番 營業部（日）二〇二二番 營業部（滿）四一〇六八號 振替口座奉天一一三三〇番）
分局 新京八島通三二 哈爾濱一鐵一二二 大連榮町一番地 大阪北區堂島濱通一

本日三大張半

時論

美對華貿易衰落

一九二九年開始之世界經濟恐慌。延及現在。尙無恢復繁榮之望。而列强爲應付此長期艱險之局。除厲行經濟國家主義外。並努力於已有市場之獨佔未有市場之獲得。至世界殖民地半殖民地之再分割。因此。我國市場遂爲列强在遠東之注意點。自日本據有東北。進行華北經濟提携以來。其他有重要商業關係之國家。莫不瞬瞬自危。思所以保全之道。若美國之派調查團。英國之派李滋羅斯。司馬昭之心。路人皆知。據日前合衆社電。美商業部。關於對華貿易。發表特別統計。並稱一九一一年革命以還。中國人口增加甚衆。實爲西洋貨品之良好市場。在今日商場情形之下。中國市場更吸引各國之注意。商業部研究各國對中國貿易情形之目的。乃在向美國人士舉出事實及建議。以中國爲將來之一大市場。但因其教育不普及。窮困。語言紊亂及交通不便。在中國之大規模地銷售商品。尙須於將來始克成功云云。大有玩味之價值。

自一九一一年革命以還。兵戈擾攘。永未息止。而共產黨經國軍之討伐。數年尙未能澈底肅淸。中國人口增加與否。實屬一大問題。至其教育不普及。窮困。語言紊亂及交通不便。爲無可否認之事實。但美國希望中國人口增加敎育普及。語言統一。交通方便。使成爲將來美國一大市場。供其大規模地銷售商品。抑躍躍紙上。然事有至奇者。卽當美商部宣佈上述方針時。正値美對華貿易在轉變中。質言之。在趨於衰微之途。標而出之。請其注意自身。想亦美國人士所願聞也。

査美對華貿易。自民元至今。可劃分三大階級。(一)民元民七之間。適當大戰發生。美國盡其全力供給歐洲作戰國家無暇顧及遠東。爲入超時期。最多達到三千餘萬兩。(二)民八民二十二年之間爲出超時期。其進出口値逐漸增加。(三)去年以還。轉有日趨衰落之勢。或不無稱去年輸入中國衰落乃一般現象。非獨美國爲然者。但今年此種情勢。較前更爲顯著。卽美對華輸出減。美由華輸入增。詳言之。本年首七個月之輸出總値爲二千四百九十一萬九千美元。上年同期爲四千四百八十萬七千元。相差一千九百八十八萬八千元。中國對美輸出。則一九三五年七月份之總値爲六百二十六萬二千美元。上年同時爲四百萬四千元。計增加二百二十五萬八千元。倘此種情形繼續下去與美實不利也。

推其所以致此之由來。說者有以爲中國人民購買之力量因屢年水旱災之影響。極端低微。至阻礙中國人民購買美貨之原因。尙包括銀價暴漲及美國棉麥與煙之人爲的漲價。不然卽以爲係中國已逐漸成功其內部之統一及經濟建設。需要美國貨較少。前一種理由。相當可以存在。後一種決非事實。蓋我國正値經濟建設之際。對於美國貨物。——鋼鐵。木材。機器等。斷無需要較少之理。民窮困固然。然其所需要之美國貨物——煙草。煤油等特別關於小麥。亦未必見減少。其對華輸出減少。或日本競爭之所致乎。

據美遠東經濟調査團中日考察報告。日本產業的各部門俱已完成極進步的機構。大量的日貨。以過度低價的價格。侵占美國在中國之市場。再加以地理上特殊接近之關係。對中國各種需要特別明瞭之關係。並有軍事政治之援助。若美無適當之措置。將逐漸奪去美國在中國之市場。其對中國輸入。恐將江河日下。無復興之望矣。奈何美尙堅持購銀政策而不悟也。(天津益世報)

傳德比將訂 不侵畧條約
希忒拉代表秘密赴比

柏林訊云、希忒拉軍縮專使里賓特羅甫昨日突赴比京、此間人士咸以爲異、政界雖稱此行純爲私人性質、但外間盛謠德國已向比國建議締結互不侵略協定、里氏到比京後、會謁見比首相萬齊蘭、聞里氏現已在返國途中、但官塲對於此行、嚴守秘密、直至倫敦巴黎傳來里氏在比京出現之消息後、當局始正式發表此事、里氏此行、僅閱十二小時、故非探詢而已、當必先有所商妥、

同時匈總理貢布士已由東普魯士抵此、希忒拉與外交部之代表皆迎之於車站、衆料貢氏此行、蓋謀與德國親善、以對付蘇俄近與羅馬尼亞締結之協定、

柏林訊云、匈總理貢布士在東普魯斯與高林狩獵、二十八日乘飛機抵柏林、將與希忒拉諸要人舉行會商、

比京訊云、廿六日確息、比國參衆兩院外委會、今定十月二日舉行全體會議、以聆首相萬齊蘭之報告、報告之性質、尙未經宣露、

法女飛行家 希爾茲 造女子高飛紀錄

巴黎訊云、法國著名女飛行家希爾茲女士本日打破現存女子高飛紀錄、女士駕單翼機携重四百五十公斤、達七千三百三十六公里高度、

關於米美爾選舉 英國派代表監視
柏林英法大使晤德外長

倫敦訊云、英國駐立陶宛代辦普萊斯、頓應立陶宛政府之請、將於明後日赴米美爾、監督二十九日米美爾議會之選舉、

又訊、柏林英法大使廿七日往見德外長紐拉特、告以已接有立陶宛政府關於星期日舉行米美爾議會選舉事之滿意復文、並表示此次選舉、當可安然過去、而不致發生事端、今晚意大使亦向紐拉特表示同樣意見、駐立京之英使、依立政府之請求、將於星期日赴米美爾、以官塲監視員之資格、視察選舉之辦理情形、同時担保米美爾憲章之英法意三國代表、艾頓拉佛爾與阿洛錫三人、今日聯名致函國聯行政院、聲稱立陶宛政府已切實擔保星期日之選舉必公平辦理、而憲法亦必尊重、除以此項言論通告德政府外、并希望德政府亦表示好意、對於選舉事宜、採行適當方法、以維持和平而增進德立間之兩國邦交云、

匈京訊云、據悉匈國政界人以爲該國總理貢布士聯德、純屬德普魯士總理高林之邀、係友誼訪問、并無政治目的、更絕無對他國之用意、外國報紙所作種種揣測、實屬無稽云、

米美爾舉行投票
空氣緊張德人甚爲激昂

柏林全世界對明日米美爾國會選舉、正拭目以待、殷切情形、爲從來所未有、各國派至米美爾區之新聞記者、已達一百餘人、此外尙有多數攝影家、及米美爾法案簽字國之外交代表、後者係來自科夫諾、專爲監視選舉進行者、米美爾全市街衢、充滿緊張情緒、立陶宛當局之宣傳品、觸目皆是、區內日耳曼人、則爲能力所限、並無何表示、現投票地點、共有七十三處、每處有票匭十餘個、選舉人計約七萬、平均每七十人投於一個票匭之內、投票時間自晨八時起至晚八時止、每投票人均有紙本一只、內有名單一百八十九張、如投票人選舉米美爾、日爾曼二十九名候補人、彼卽由紙本中抽出此二十九人之名單、裝入一信封中、置於票匭以內、其作廢之名單、一律置於另一箱內、俾將來一總焚燬、所有投票之信封、將裝入一大包中、於星期日夜間運於米美爾市、在日耳曼人總候補人之代表監臨之下開啓、至各個信封則由選舉委員會驗收、此會爲立陶宛人四名及日耳曼人總候補人代表一人組成、唱票員定爲一百四十名、此種選舉方法、總計票數可得二百萬張、唱票須一個月後始能蕆事、

又訊、今日此間對於米美爾之選舉、甚爲激昂、英法意三國所取担保使選舉公平待遇德人之步驟、雖已使德國全部爲之滿意、但官界對於三國來文所稱各事已臻妥善一節、尙未釋然、並以三國接受立陶宛政府所發投票時公允實行之保證爲異、

在東非拍攝電影
國聯應予特別旗號

日內瓦訊云、頃聞國聯接到建議案一件、請求對於在東非拍攝軍事影片之電影員、頒予特製之國際旗號、查現時各電影公司派赴東非準備拍攝軍事影片者、人數頗爲不少、據建議此項攝影人應與紅會救護員享受同一之利益、其旗號之式樣將爲白地紅圈云、

阿皇豢養之猛獅出柙
五頭被擊斃

阿國訊云、阿皇在其王宮中豢獅七十頭、廿五日晨有五頭自新宮中逃出、死園役一人、御馬二頭、旋多人圍捕、五獅終被機關槍擊斃、

蘇聯鐵路【上】
汽笛報之論說

莫斯科訊云、交通人民委員會「汽笛」報載文一篇、分析近年蘇聯國際交通而加以數項結論、該報先指出蘇聯與許多其他國家及接壤之大部分國家成立鐵路協定事、並云、『亘橫於蘇聯者、有由西歐至遠東之捷經、此捷經卽爲歐亞交通之要道、其中計有若干西歐國家之鐵路、滿洲及日本之鐵路、蘇聯與日本之輪船公司、與此路相競爭者爲環繞亞洲、經蘇彝士運河及紅海之海路、然海路僅便於大運海批、至關於鐵路而尤其迅快之一層、歐惟歐亞交通、不受競爭、爲吸收鐵路運貨、蘇聯乃規定使貨運不繞道而經蘇聯遠東載運之運費、同時、蘇聯並不要求其他外國鐵路運貨之可靠保証、不提出不實際之任何要求、』該報以下又特別論及蘇聯遠東與滿洲聯繫之鐵路交通、

若無領土的調整 難保持世界和平
四大國須要理解 日德意之妥當主張（續）

殖民地再分割之提倡
國際新產業復興論 愛得華・豪斯記

狹隘領土之日本

日本處在遠東、欲求支配的勢力之理由、可以諒解、又可諒解要求出路、充滿狹隘領土之人口之權利、全環球上、尙剩有廣大未開拓之地域、於是使日人將此等地域、變成生產的地區、而增進人類之富源與幸福、此事固無不可之理由、從來此等事情、均由戰爭而遂行、然吾等決不欲侵略戰爭、卽日本須研究解決對他大國、使不起敵意而使日本國民滿足與否、予曾與日本爲政者之賢者們、關於該問題、屢次而談於此會談、始覺得從前漠然而知之某事實、予對日本、因日本軍國主義之者言辭、或日本對外之拒絕協調、抱有偏見、至今日、予於事態、由別個觀點觀察、日本有二大對立黨派、一黨爲少壯軍部所率、其他爲牧野伯等之圓熟政治家所立脚者、日本現今情勢、較諸美國及其他大國、相差霄壤、陸海軍備增加之宣傳、使民衆懷抱國土危懼之信念、迄最近時、日本國民之多數、希望和平、一般信念、軍備擴張、不如縮少而確保和平、此等意見、現今尙佔大多數、信而不疑、軍部者、與美國一般、在日本較其他軍備擴張之弊浪、甚囂塵上、軍國主義者、亦係孤立主義、渠等要求大陸軍及大海軍、且要求不希望外國干涉與不協調、然則予對日國民之冷靜妥當的判斷、信賴萬分、結果、美國民貫澈美國所爲事件、則於將來、與日人協力、邁進共同目的、

國際孤立是不能

以上事實、只懷抱狹隘的獨善性、且全然利己的見解、決不能實行、若美國及其他諸國、抱持立於豪昧的利已主義而實行國際孤立主義時、則難免失敗、有時主張孤立會自給自足、此雖爲好聽、且禁止的關稅、以係有意義的經濟、加以對國際問題之解決與討論、拒絕參加、雖見爲賢明政策、其究竟不得而知、然由事實上觀之、如美國等國家、不能採取如此方策、（未完）

第一軍管區募集新兵（軍醫看護候補者）廣告

一、宗旨 募集壯丁授以軍事訓練以補充本屬各部隊缺額爲宗旨
二、額數 七百二十名（內含軍醫看護候補者五十名）
三、資格 1限本管區內及關東州各縣市居民（但本軍將士介紹者不在此例）獨身者尤佳 2年齡在十八歲以上二十五歲以下身長五尺以上 3小學以上卒業或粗識文字者 4身家清白心身健全素無嗜好能耶軍務且誓爲滿洲國効忠誠者 5曾受除役者不得應募
四、志願書及保證人 1志願書之領取 A奉天城內奉天地區警備司令部及駐奉本軍所屬各團營（隊）連部 B本軍駐各縣各旗團營連部及各縣公署及各村公所 2保證人 A本軍之現職軍官軍士 B本村村長或所轄警察署之分所長 C各機關公務員
五、報名日期 自康德二年十月一日至十月二十五日
六、報名手續及地點 志願應募者塡其志願書（但志願看護者志願書須標明「軍醫看護候補者」字樣）尤須貼本人最近光頭二寸半身像片）兩份親往左列各地報名當即施行概要之體格檢査合格者再指定往所並發給伙食費聽候正式檢査體格 安東 鳳城 岫岩 通化 輯安 桓仁 臨江 撫松 長白 遼陽 海城 營口 蓋平 新民 鐵嶺 開原 奉天 興京 山城鎭 孤山子 東豐 遼源 四平街 昌圖 撫順 本溪
七、體格檢査 自康德二年十月二十八日起三日間在奉天施行
八、學科試驗科目及地點日期 於康德二年十月三十日午前十時按左列順序在奉天教導隊（補充隊）施行 1國文 2算術（簡易四則題）3口試 本項只限投考軍醫看護候補者
九、入隊及訓練期 凡經體格檢査合格者送入教導隊授以四個月軍事教練但軍醫看護候補者體格及學科合格者送入陸軍病院授以必要之教育期限同前但不合格者仍充一般兵卒不得隨意退伍
十、入隊之待遇 在訓練期間被服等完全官給並每月給薪俸國幣六元（伙食代金四元二角）卒業後按其成績授以兵之相當階級並按服務情形晉級軍士但軍醫看護候補者修業期滿後按成續授以少士官或上等兵並得晉級准尉官關於陸海軍諸般決定之適用皆得享受其服務熱心者並授與獎賞通曉日語者特別優待

康德二年十月三日 第一軍管區司令部

脫退股東聲明
敬啓者敝股東張子颺君因事甘願將其所有股本貨利以康德元年六月九日結算清單如數退出卽時找淸以後生意前途盈虧於張子颺無涉恐未週知特此聲明
奉天 南洋化粧品行有限公司

更改印章聲明
啓者鄙人不愼致將大同元年四月十日呈請鐵嶺柏家溝砂金鑛區所使用之印章丟失今已向官方提出改印章報書此後丟失印章槪作無效復次關於右項事實倘有異議者請在十日以內『迄十月五日止』向鐵山監督署及鄙人處聲明之否則爾後概不負責特此登報聲明
右呈請鑛區本人 鐵嶺縣第一區熊官屯柏家溝 石厚林
右全權委任者連名聲明人 奉天藤浪町三九 麥田平雄

恭頌東科前旗參事官根本龍太郎之德政
溯自康德元年五月間根本參事官蒞任伊始當時省界尙未劃淸而我參事官從中和平解決以息爭端自此旗公署正式成立遂擇地於後新秋鎭向上憲呈請補助費價買地址房間公署遂遷移此鎭於是內而分科授職各有專責外而劃分五區定施努圖嘎制度四鄉則平治道路以利交通於本鎭則調挖溝壕以防賊盜且設立電話以通消息擴充學校以開通民智歸併和局以撙節經費減輕畝捐以紓民困種種善政班班可考此皆我根本參事官與旗長和衷共濟有以成今日蒸蒸日上之大規模也不意成功在卽簡命忽頒轉調陞根本參事官於奈曼今當榮旋載道之時所有各職員各法團與民衆均在東門外爲之祖餞而根本參事官竟至洒淚而別語不成聲此一般民衆受恩莫報謹登報端以誌感激云
商界代表林子陽 街市嘎查達郭兆瑞 農界代表郭薛五 第一分局長李文郁 第一努圖嘎達徐瑞春 第一分局長包維新 第二努圖嘎達金海山 第二分局長包佐臣 第三努圖嘎達白 瑞 第三分局長劉書勳 第四努圖嘎達布合德力根 第四分局長圖們 第五努圖嘎達扇甲卜 各嘎查達代表劉振 等恭頌

皮膚病新藥 水妙治 脚氣的特效
大同大藥房 總經理奉天小西關大街 各國有名藥廠皆有批發

純記皮店
酬謝主顧起見 皮貨特別賤賣 請君如要贈送冬季禮品 皮貨乃親朋歡迎的紀念
本號採辦各省地道狐狢貂獺水獺虎豹狙狼製造細毛皮服灘羊皮襖男女俱全應有盡有我滿洲國成立建都新京百業發達之際特設臨時支店
分銷處新京 驛大和通同興合內 商埠三馬路順德號
總號奉天小東門裏三聖宮胡同二號

新貨備齊
各式流行氈帽 秋季內衣領帶 毛絨運動服裝 高級運動器具 價錢格外公道 請君試購便知
奉天鐘樓南路東 本號中街路北 同益成分號 滿電話四二一〇號

緊要聲明
啓者本律師於本年九月十三日經奉天小西關成泰興聘爲常年法律顧問由聘任之日後倘有侵害該號該連號名譽信用及財產上一切權利並法律行爲本律師完全保障恐未週知特此聲明
奉天律師江崎保次謹啓

緊要啓事
啓者本號於本年九月十三日聘任日本法學士江崎保次律師爲常年法律顧問嗣後關於本號本連號一切權利及法律行爲完全委任該律師代爲辦理恐未週知特此聲明
奉天成泰興謹啓

滿洲中央銀行奉天分行據賣機器及雜貨通告
啓者敝行存有沒收各貨戶各種機器及雜貨甚夥茲擬一併減價出售訂於十月十二日在敝行實行標賣如有承買者請移玉至大西關路南敝行倉庫內及其他存放貨物處先行看貨然後至敝行接洽或以電話詢問當必竭誠奉答有欲買者盍興乎來此啓
瀋陽大北門內（滿電話三六四七號）滿洲中央銀行奉天分行啓
康德二年十月三日

奉天東亞專門學院續招生（男女）
一、本校招考 日語電氣、日語專修、日語留學中學、日語女子技藝各科學生
一、報名日期 自即月起至十月十五日
一、考試日期 九月三十日外埠生隨到隨試
一、開學日期 十月一日
一、校址 奉天大北邊門外奉吉線瀋陽站東瀋海區正定街一番地
並備有詳細簡章函索即寄

英國細長絨帽
由九月廿日新到
英國細長絨帽 每頂七元至三十二元
意國短絨細毡流行禮帽 樣新價廉
各界諸君注意帽品應有盡有
奉天中街路南 通電二三四七 潤記專門帽店 敬告

訃聞
思計不週 不孝經世罪孽深重不自殞滅禍延顯考益成上將軍前山東督軍兼省長龍山府君痛於民國二十四年九月十四日未時壽終正寢擇於十月十一日扶柩赴天津暫厝浙江義園擇期回籍安葬
哀此訃聞
孤哀子 田經世 泣血稽顙
齊衰期服孫 未猴 泣稽顙
國曆十月九日在大連領帖 十月十一日移 十月十六日在天津成主點主
賜唁請寄至 大連黑石礁四十二番地 天津法租界二十二號路一二三號 本宅

新書特價！
◎上海世界書局最近出版
◎日華對照日語基礎叢書◎
△日語會話 栗芳華編 全書一冊 定價國幣六角
△日語文法 王邦鐸編 全書二冊 定價一元二角
△日語讀音 李君達編 全書一冊 定價國幣六角
△日語助動詞使用法 全書一冊 定價國幣六角
△日語動詞使用法 許達年編 全書一冊 定價國幣六角
△日語造句 鄒理平編 全書一冊 定價國幣六角
△日語尺牘 栗芳華編 全書二冊 定價一元二角
◎特價期間◎按照定價◎一律八折
◎外埠函購◎寄費加一◎郵票通用◎
瀋陽鼓樓北大東書局 世界發行

出售兒科藥品
嬰兒福 主治 食積痞塊 驚悸失魂 腹痛泄痢 吐乳抽搐 瘟疹瘟毒 一切時疫 呼吸喘促 咽喉腫痛
消痞散 主治 諸般痞症 腹泄脾虛 面黃肌瘦 健胃理脾 消化不良 平常嬰兒 日服一次 格外肥壯
本堂應診醫士 張夢九 黑顯廷
總發行 奉天小西關北路 寶慶堂

丸見屋毛絲店廣告
兩洋新時衣料莊
鄙店開業以來價格低廉品質優良深蒙顧客歡迎購買今又運到大批新穎各種衣料定價克己賜顧諸君請駕早臨
奉天新市街市場北門東入口 丸見屋毛絲店

巨大・耐久
古德立
擇安特
載重汽車專用 32×6加重
橫濱護謨製造株式會社 奉天出張所
奉天南埠地三經路（古河內） 電話6651—3440

英法間互助協定
事實上似成立
擁護國聯維持凡爾賽約

【巴黎一日電】以意阿兩國紛爭爲楔機、英法兩國間、在擁護國聯之名目下、現已成之事實上互相援助協定之形勢、而兩國政府之折衝、自九月廿四日以來、通常外交機關、頓呈活潑與頻繁、數日前英國政府在地中海上、當意大利海軍攻擊英國海軍之際、請求法國政府對此協力之結果、交涉漸次具体化、二日英法二國政府之閣議、及在巴黎拉法爾總理與英國代表艾登之會見、豫想或即將實現協定案者、對英國政府之要請、拉法爾首相、提示對案、確聞三十日於英國大使克拉克氏之會見、發出『德國空軍攻擊法國領土之際、英國政府援助法國軍乎』之照會、但互援助協定案雖相成立、英法兩國政府、亦不署名簽字、爲確保事實上之連帶協調關係、以期擁護聯盟規約、維持凡爾賽條約之方針、

英政府發表聲明
闡明本國立場
始終採取集團的行動

【倫敦一日電】英國政府一日午後、發表聲明、關於此次意阿紛爭一切之國際情勢、闡明本國之立場、
一、關於地中海共同作戰、確認對法國政府照會之事實、該照會於國聯規約第十六條之不備、乃爲當然之處置、
一、對阿比西尼亞關於意大利政府之行動、英國政府自事件發生以來、曾給與數次之嚴重警告、
一、戰端之開始、雖難避免、但發揮於聯盟機構下之集團的行動之威力、並無遺憾、盡力期待將戰禍速即終熄、
一、與滿洲事件當時之情勢不同、聯盟理事會、雖可以講究有効果的制裁、然主張不許廻避責任、已闡明始終出集團行動之不動的決意、

英國最高經濟顧問　李滋羅斯抵滬情形　(九月廿一日)
自左第三人、羅氏夫人、羅氏、張公權(中銀總裁)

意軍又赴非

【那不勒斯三十日電】今日又有意軍一萬五千名、開往愛里特里亞、綜計本週內、往東非之軍隊、已超過三萬、

意軍開火說
意官方否認

【阿京一日電】外傳意軍已向阿境開火、阿政府加以否認、又羅馬電、外傳意軍向阿境出動、意官方亦明白加以否認、

須磨訪唐外次
懇談諸問題

【南京一日電】須磨總領事一日與國府唐外次會見、關於印花稅、處罰新生事件之犯人及海員考試、水災附加稅等諸問題、有所懇談、

法緊急閣議
將審議最後對策

【巴黎卅日電】法國政府擬於一日至二日開緊急國務會議、以決定關於制裁案發動之重大方針、拉法爾首相、檢討關於地中海上共同作戰之英國政府照會、雖已委各閣僚具體的研究、但在國務會議、對於右照會之回答案、亦將一併決定、雖觀察拉法爾首相制裁案之發動、亦非得已、但爲阻止戰禍之擴大起見、制裁案擬專限定爲通商不買同盟、想係爲禁止由意大利國輸入之棉花石炭並石油等之方針、

英空軍總司令
坡元帥赴馬島

【眞布羅陀一日電】英國地中海艦隊旗艦庫恩耶里查貝斯號、一日午前到直布羅陀要港、當即向馬耳他島根據地急航、再英空軍總司令坡把婦元帥、一日午前、乘商船由倫敦到當地、旋乘午後之便船、向馬耳他島根據地出發、

意潛水艦
配置於紅海

【亞丁一日電】爲阿比西尼亞國境線上之戰機急迫、意大利政府、樹立妨害向阿比西尼亞國運輸軍需品列吉布的港之作戰計劃、傳說向紅海上配置新銳潛水艦十隻、

駐阿意公使館
準備撤退
阿京殘留意僑即時撤退

【亞的斯亞貝巴一日電】阿比西尼亞皇帝、對總動員令署名終了之結果、意阿兩國軍之開戰、現已迫在眉睫、而意大利公使館當局、自一日準備開始撤退、現在亞的斯亞貝巴僑居之意大利商人六名、公使館警告即時撤退、故在七日以前居留之意大利人、當撤退完了、

李氏研究新案
華對外淸算資金
在英京設六千万磅信用
滬發行特殊金本位貨幣

【上海一日電】李滋羅斯斷想於日英共同對華經濟援助、此次樹一新計畫、現正研究中、該案內容、將在倫敦設置六千萬磅之信用、以是爲背景、使宋子文之中國銀行、在滬發行特殊金本位貨幣、以充對外淸算、

日本籌備建國
二千六百年祭

【東京二日電】政府爲準備昭和十五年之紀元二千六百年祝典、自日前定例閣議、會行該準備委員會之組織、及委員之銓衡、一日以岡田首相爲會長、發表委員並幹事等之任命、自三日午後二時、在首相官邸開第一次會、預定十四日開第一回委員會、而爲祝典記念事業已決定者、僅爲東京府神奈川縣主辦之一大博覽會云、

賈德幹返平

【上海一日電】英大使賈德幹、今日下午四時、乘滬平通車北返、

新省加入蘇聯說
基於新疆對蘇密約
內容頗廣汎亘軍事經濟交通

【天津一日電】傳新疆省獨立、參加蘇聯、此於去年十月新疆省政府主席盛世才、與蘇聯當局間所訂之密約爲基而實行者、即去年十月密約之趣旨大體如左、
新疆省與蘇聯政府、自國境防務及經濟發展之見地、作如次之諸項契約、
一、爲鞏固蘇聯之遠東防備、新疆當局允許蘇聯赤軍、自由出入新疆西邊境、如有侵犯新疆省者、則赤軍與新疆省軍協力、
一、在新疆省由東方軍政治學校養成青年、
一、蘇聯對新疆省、在軍事上必須供給一切槍械子彈、
一、新疆由蘇聯聘請最高軍事顧問及教官、
一、爲新疆之發展及建設事業由蘇聯借款、
一、新疆當局允許在城內設置蘇聯銀行併發行紙幣、其他新疆省城內允許設置蘇聯領事館其範圍極廣、建設費借欵額、一般建設費七千萬元交通建設費五千萬元、其他總計二萬萬一千萬元巨額、

爲蘇北救災
鎮江會議

【南京一日電】江蘇省政府及導淮委員會、爲實行救濟蘇北水險工程計、昨晨曾在鎮江召集會議、據前往參加該會議導淮總工程師許心武談、此次會商結果、除由省府及導淮工程處竭力救濟外、關于搶險、因現水溜太大、實無相當辦法、現只有通令各處、拚命搶護、勿擴大而已、

國民政府命令

【南京一日電】國民政府一日命令、
一、行政院院長汪兆銘呈、據實業部部長陳公博呈請、任命于職爲實業部技正、應予照准此令、
二、行政院院長汪兆銘、呈據內政部部長呈爲內政部科長顧管呈請辭職、又內政部編審劉燧元離職已久、全宜免職、應予照准此令、」

蔣變更剿共陣容
使地方雜軍等爲先鋒
力謀嫡系軍隊之安全

【上海一日電】朱德毛澤東徐向前之聯合共匪主力軍、向甘肅省退去同時、蔣介石將於十月以後之剿匪陣容、改變如左、
東路軍楊虎城、南路軍鄧錫候楊森、西路軍胡宗南、北路軍鄧寶珊、總指揮爲朱紹良、陳誠、
除以上之外、對陝西北部之徐東海、劉子丹共匪軍、以舊東北軍及山西軍担任討伐、而使用高桂滋之第八四師及井岳秀之第八六師軍、爲北方遊擊軍、
總之蔣介石之剿匪陣容、以四川軍舊東北軍、山西軍其他雜軍、立於剿匪之前線、避免嫡系部隊之損失、以期自己勢力之自然的擴大、

孫財政部大臣
訪問岡田首相

【東京二日電】一日入京之滿洲國財政部大臣孫其昌、二日午前十時半、往首相官邸、訪問岡田首相、關於滿洲國建國以來、日本朝野之援助、已表深甚之謝意、該氏將於三日歷訪廣田外相、大角海相、川島陸相、陳述來朝之寒暄、三日夜、出席廣田外相之歡迎宴、

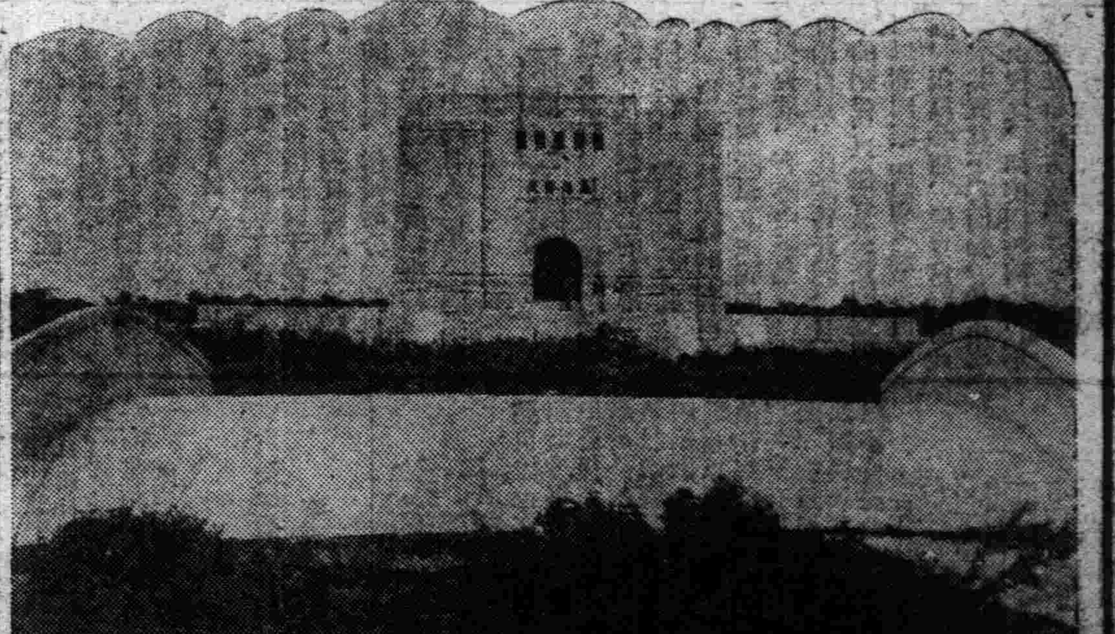

寫眞說明
廟行鎮無名戰士碑落成

上海事變時硝煙最激烈的陣地廟行鎮、除肉彈三勇士外、給予日本軍戰史、增飾許多勇士的悲壯美談的處所、同時中國側在該地戰役犧牲的將士也不在少數、所以去年上海市政府、就籌劃在廟行鎮建設一座無名戰士之碑、最近那座碑業已竣工、建碑那塊地方、正是肉彈三勇士炸死的處所、(寫眞即已竣工的廟行鎮無名戰士之碑、)

日外省整理中之
對英回答案大綱
將向來之主張反覆說明

【東京二日電】關於軍縮問題、對於廿八日英國政府提出之覺書、日本政府之態度、由海軍外務兩省商洽之結果、日本方針、爲一定不變者、而日本軍縮方針、在以不脅威不侵略之海軍兵力、爲整備目的、使成爲達到世界和平之捷徑、自預備交涉以來、會不斷主張以公正妥當之內容、更加以懇切反復之說明、同時促英國側深加考慮之一致意見、而關於其回答案文、目下在外務省當局整理中、若於一兩日中脫稿、由海外兩省正式決定後、在四日定例閣議席上、由廣田外相說明一切後、向駐倫敦藤井代理大使發出訓電、對英國外務省以口頭回答、而回答案文之大綱、大體如左、
一、日本軍縮方針、在去秋預備交涉、及八月廿一日之覺書、爲確固不動者、已無考慮之餘地、而日本政府爲舉軍縮之實、排斥一切比率主義、願確立軍備之均一、
一、因此各國保有量之共通、最大限度之設立、及將此限度、僅以定位之事、將主力艦航空母艦等攻擊的武器廢除、以至徹底的縮減、自總噸數主義、由各國之地理的條件、而整備獨自之海軍力、同時作質的限制、
一、若容認此根本方針、有充分討論之準備、但量與質的限制須同時舉行、因質的單獨限制協定、對大海軍國有利、故絕對反對、

華實部取締蠶絲

【南京一日電】實業部以蠶種優劣、關係絲業實大、該會爲取締劣等蠶種計、特制定取締劣等蠶種三十五條、已於十九年公布、現以時間過久、特斟酌目前情形、重新規定改爲蠶種優劣取締條例、議定後施行、

日國勢調查完畢
十二月發表概數

【東京一日電】出勤全國廿五萬之調查員、以一日午前零時爲期之國勢調查、對日本國者、至四日爲止、繼續調查、朝鮮樺太台灣關東州、南洋及外國居住之日僑、指加以調查記錄躍進之日本總人口完畢之上呈書、由調查員之手、集合於區役所役場、又對水上生活不漏一人、於是上呈書經各府縣廳、於年內集於內閣統計局數字先基於調查、於十二月初發表概數、而正確數字之公佈將在明年六月、

國府司法院推行
公證制度
關係法令經中政會決議

【南京一日電】司法院爲推行公證制度、曾擬具實行公正制度原則草案八項、及公證暫行草案四十七條、呈奉中政會議審核、經決議備案、並轉司法行政部遵照辦理、現據司法行政部民事司長魏大同談、外國之公證制度、公證人並不屬法院範圍以內、中國昔時鄉約地保大略與之相同、均能于法律力量之外、減少訴訟糾紛、茲者司法院根據國內實際情形、並參考實行制度、乃有現擬推行公證制度之議定、司法行政部將選擇全國規模較大之地方法院、先行試辦、

華兒童年
實施辦法將審議

【南京一日電】全華兒童年實施委員會、已定于本月四日上午九時、在教育部舉行第六次全體委員會議、會期二日、除報告一月來該會之工作情形外、並將討論兒童年實施辦法大綱所規定本月份應施行之事項、此項通知、已由該會發出、

四省外交專員
成立辦事處

西安訊云、陝甘寧外交視察專員靳志抵陝、辦事處成立、

晉省路政建設
省道修成者二千餘里

太原訊云、晉省政據十年建設計劃案規定、人民義務服役修築、蓋以交通關係重要、非如此辦理、難期費用省而成功速也、茲將本省歷年省縣村修路情形分述於左、
（甲）省路
（一）省路以往修築情形、民國九年本省旱災、因利用工賑及兵工修築太原至大同、太原至運城、平定至遼縣、太原至軍渡、各汽車路、共長二千一百十二里、以後繼續進展、截至十八年止、復先後完成者、有侯馬至河津、運城至風陵渡、祁縣白圭鎮至晉城、忻縣至五台河邊村、汾陽至平遙、介休至汾陽等汽車路、共長一千五百三十八里、現在已成各路、共有三千六百五十里、此後未再增築、除平遼路僅行駛平輪大車外、餘皆通行汽車、（二）省路管理情形、本省各段汽車路完成後、於民國十一年七月、共劃爲十二段、計晉南四段、晉北三段、晉西二段、白晉二段、平遼一段、每段設一段長、辦理修路及收捐事宜、歸前省公署管轄、至十六年移歸建設廳、二十一年五月、爲整理全省汽車路使利商人起見、路已成各汽車路包歸專商專利行駛、取消各段段長、改組汽車路臨時管理委員會、專負修路之責、至廿二年復將管理委員取消、另設汽車路管理局、接辦修路事宜、仍歸建設管轄、至修路費用原預算十六萬元、至廿一年度按七成扣發、實領十一萬二千元、（三）省路現在擬修情形、本省汽車營業、晉南較爲發達、共有客貨汽車二百四十七輛、每年營業收入、約有七十餘萬元、佔全省汽車營業收入二分之一、自同蒲鐵路通車後、客貨多改由鐵路、該路汽車營業、日見銳減、現在已有一落千丈之勢、現正計劃修築晉城至曲沃、及黎城東陽關至臨汾兩汽車路、藉資救濟、其他各路營業尚均照常、再晉西現因防務吃緊、爲便利軍運起見、擬將岢嵐至山陰岱岳鎮及五寨三岔鎮至河曲之汽車路提前修築、現亦從事勘測、此外擬修省路、尚有一萬餘里、（未完）

洛潼路洛寧段竣工

開封洛訊云、(陽)潼(關)公路洛寧段竣工、閿潼段剩橋樑一座、寧盧段則尚在修築中、

日國体明徵問題
政府再聲明
國体明徵實績報告書

【東京一日電】由陸海軍兩省要求發表之國體明徵、在政府於事實上可云爲第二次聲明、前者在國體明徵實績報告書、爲書記官長之手、再度調製中、已得成案、而於一日之定例閣議、正式決定後、正午發表、其內容至今日爲止、在文部司法內務之各關係省、爲國體明徵所取之措置、及將來之方針、概須詳細報告、

華義教委會

【南京一日電】全國義務教育委員會已于上月成立、關于該會常務委員人選、經大會決議、頃由教育部長王士杰指定聞此項常委、指定教部普通教育司司長顧樹森、簡任秘書張之楠、倫敦中國國際藝術展覽會主任專門委員楊振聲担任、

華船員考試
月中起開始

【南京一日電】交通部以各輪船尚未投考及已經投考尚未集合之船員、仍在各船服務者甚多、現爲取締起見、規定自本月十六日起、至十一月廿一日

駐津日軍參長
酒井病態

【天津一日電】酒井參謀長、自入院以來、即謝絕會晤、會有一時腸轉結滯之事、嗣可注意之狀態、病狀似狹心症、其家眷預定於近日來津、

駐華法使賀氏代理

【南京一日電】駐華法使韋禮敦病逝後、所有駐華法使館事務、即由該館參事賀柏諾、以代辦資格接辦、賀柏諾近已正式照知中國外交部矣、

華縣長考試

【南京一日電】內政部爲考試院、提前舉行之縣長考試、已經考試會于上週通過、至詳細辦法、現在會商中、聞此項考試、分爲三種、(一)注重學理(二)注重本省實際問題及建設方案(三)注重應考人之經驗、聞此項考試、約在明春始可實現、

登録商標

森永糖果

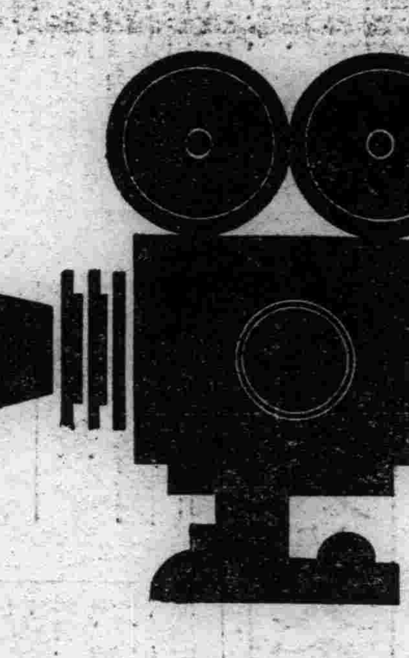

愛用者電影招待大會

入場規定 凡持有森永牛奶糖或者咖啡糖(拾錢)空紙盒一張始得入場

放映種目
1 糖果大王
2 日本大東京
3 實寫佳片
4 滿洲國皇帝陛下訪日画片
5 滑稽漫画
6 滿洲劇斷腸花
7 西洋滑稽劇

日期 拾月四、五、六日下午五時起

地址
拾月四日 奉天千代田通 千代田小學校
拾月五日 奉天城內小北門裡 會仙電影院
拾月六日 奉天南市塲 商埠大劇院

主催 森永糖果公司

調味精粉

味の素

(味之素)

新來的女僕淑娟、初次給王太太作了飯菜、要一齊把肉饅首和匏瓜湯捧上去、王少爺見了說「不成、湯裡還沒放味の素吧」、淑娟說「沒有」、他就放些了、因爲他母親常愛味の素的味兒了、

(各地雜貨舖海味店醬園均行經售就近購取爲荷)

(C-446)

衛生指南

花柳病問答

問 花柳病係爲如何病

答 所謂花柳病者、卽是淋病、軟性下疳及梅毒之三種、各由特種之細菌、而起因之傳染病、偶有合併病時、卽與淋病及梅毒同時發生、各依其病之原、而別其治療之法

第一 淋病

問 淋病如何患染、又係何等病狀

答 淋病係所謂普儒苦根之細菌、浸犯尿道之粘膜部而感罹者、殆多、由於不潔之交接而患之、至其病狀、卽男與患本病之婦女相交接、經過一日乃至五日後、其尿道口便初覺疼癢、更感燒熱、遂致疼痛、其局部亦漸見紅腫、並附着些微之透明粘液、患者試採自己所放之尿、置入玻璃杯中、其尿中必見多數絲形粘膜體、再越一二日、龜頭包皮腫脹、尿道口亦極腫、自尿道流洩黃色濃汁時、疼痛劇烈、實不堪受、其尿狀如糸、且點滴斷續不常、陽莖勃起而遺精、其痛苦亦難言狀、不得安眠精神錯亂、頭痛頻仍、消化不良、如斯病狀、謂之急性淋病、倘如斯時、若得適當之治療法時、可期速痊、不然則延成慢性淋病、雖似痊愈、而其菌仍久潜在尿道口內、偶在交際場中飲酒時、頓覺疼痛更洩出膿汁時、或發生副睪丸炎、因卽成不姙之原因、更能發生膀胱炎攝護腺炎等症、步行艱難、痛狀不堪、婦女患染時、亦與男子同樣、婦人子宮或腟被浸犯時、始初頗覺寒冷並時發熱、體温上昇至三十九度餘、下腹部實覺墜壓、局部亦痛、難頻覺尿意、而排便却困難、所排者僅是黃色或赤色之白帶耳、嘔吐不絕食欲退減、頭痛目暈、上撞心悸亢進等々無常、又迹生不姙之症、假如受胎、亦速流產、亦易變成癌腫之原因、

問 淋病之可恨者、固已略知之矣、但關於生命上果有危險與否、又其治療法如何、

答 若施以適宜之治療、固可痊癒、否則遲延時、卽易移變爲慢性者、治療困難、倘再不守攝生法、卽併生副睪丸炎、膀胱炎、尿道狹窄、關節炎等々之難症、尤能生心臟辨膜炎、心囊炎、心臟症等、於生命上亦頗難保

問 關於攝生法及適當治療法請詳敎之

答 須常保身體之安靜、勿食酒類酸物以及難以消化等食品、只擇食牛奶無脂肪之魚肉野菜等物更須便通整理、愼勿交接、防却情慾、且得常保身手之淸潔、倘病毒浸入眼中時、卽生極重之眼病、甚或盲目、關此症之藥劑、服用特製之哈郎淋濁丸爲最恰當、且此特製之哈郎淋濁丸、可消却尿道羅病之毒、或膀胱、而其中之細菌、亦能殺滅、又可防止尿之分解、消除炎症、又具鎭痛健胃之功效、倘或病勢稍退或慢性症、將普通哈郎淋濁丸服用之、尤爲適宜、普通哈郎淋濁丸、在腸內能與石炭酸化成同等之效力、在尿道中、又可使其殺菌、淸滌毒質、現今與歐美各國視爲最重之健胃調膓藥、合配而成、服此特製之哈郎淋濁丸、必減洩膿汁、尿道免痛、再內服普通哈郎淋濁丸、而另以哈郎治淋座藥插於尿道內、其效尤速、似此之哈郎治淋座藥、防炎症且可止痛、而對於收縮血管內組織之淋菌、又有使其絕滅之效、如此內外相應之治療品、任有如何萬惡之淋菌、猶如晨霜迎旭日、自可融解矣、

問 淋病可謂最難醫療之症矣、但需幾日間可能治癒、

答 凡稱謂淋病藥者、不下百餘種、又有信口自誇大發廣告、宣傳內稱一星期內便能治癒等語、而究其實際、淋病原係難醫之症、除繼續緊治終難收效、至治療期間之長短、觀其人體質及攝生法如何而定、最速兩個月、慢者須半載以上、雖或一月內可治痊、終難斷根、無非淋菌減少、一部分仍潜伏其中、世人不明眞相、以爲雖不攝生、亦可活動、誤信一星期間卽能治癒、其實竟被其迷、全無效果、試查服此藥者、決無一星期或十日間完痊者、究其根本之妙藥、且有神效者、莫若哈郎淋濁丸、速而服之、收效其速

第二 軟性下疳

問 關於淋病之所以、因已詳閱矣、惟軟性下疳倘未盡知請詳述之

答 軟性下疳、卽是軟性下疳菌、經交接或接吻及飲食器具等而發生、普通多由於交接而起、病狀在感患二三日後、包皮上始見漲腫、令有膿液、乾燥時纖起痂皮、其所流之膿液、經過三星期間、具有最强烈之傳染力、附近周圍若被接觸時、到處潰瘍、愈連愈多、至第四星期、由瘙而變成赤腫、越數日漸消滅、其膿液之分泌、自然溶減、搏染力亦隨之而衰弱、由此發生鮮紅色之肉芽、治癒時此總須四個星期之時日、期間若再發生潰瘍時、則醫治難而需時常、

問 軟性下疳之治療法如何方可

答 最輕之症、軟性下疳、爲花柳病中治療亦易、但頗發癢症、成爲膿液時、則醫治長時間、而梅毒之混合傳染時亦甚多、故須服用哈郎淸血丸、以爲淨血之作用、在哈郎淸血丸之藥效、梅毒方面可詳細說之、至對於治潰瘍之最效藥法、以結晶石炭酸應用之後、再佈以黃礬、又以百分之十之愛露爾軟膏付貼之、是爲至效(若有嫌惡黃礬之臭味者以鐵爾碼登兒代之)

第三 梅毒

問 最後請再將最可怕之梅毒詳細指示之、梅毒之可怕實例、亦曾聞過、但如此之可怕者何

答 梅毒之原因、係由所謂斯比蕊里的巴利達而起、亦有因交接接吻、飲食器具烟袋等傳染者、又有從母之梅毒遺傳而患者

問 請將梅毒之病狀詳細而述之

答 關於梅毒之詳細病狀、他日再論、現在僅將其大略試述之如下

梅毒普通分之爲三期、第一期梅毒、在感染病毒之部分發現、第一變化、稱之謂初期硬結、或硬性下疳、是傳染後經過三個星期而發生、稍硬且腫、表面有顏淺之銅傷、其初期之硬結移時由中央部漸化爲軟性、破則發生卵形潰瘍、成爲赤銅色、表面平滑、邊呈綠色而極硬、繞圍四週、普通不甚痛、由斯鼠蹊部之淋巴線亦腫脹、而所謂橫痃生矣、同時、則肘腋窩等、亦成腫、梅毒蔓延遍身、是爲第二期梅毒、爲感染後約經過三個月、第二期自感染之起始、至三個年間、全身發現梅毒性之紅斑、蕾微疹丘疹膿疱疹等々、同時如毛髮之脫落、鼻梁崩裂頭痛關節痛等諸症、亦相繼發生、至斯已成第三期矣、所謂橡皮腫者皮膚筋肉骨肉內臟神經中樞等處、皆化成膿、次則潰出骨部之梅毒、

此等雖是普通之經過、亦有所說奔馬性之梅毒者、於感染後四五星期起、又有速成第二期或第三期之病狀者

問 請將梅毒之治療法敎之、最近聞有六〇六及九一四等梅毒藥、善能治梅毒、果有如是之神效否、

答 六〇六與九一四等藥、[illegible]

問 哈郎妙藥在何處售賣、又價値幾何

答 哈郎妙藥在大連市山縣通九十八番地哈郎和公司發售、其他各地有名藥房皆有代賣、今再將哈郎藥之種類價別誌如下

哈郎淋濁丸(特製)(大瓶四元五角)(中瓶二元五角)(小瓶一元二角)
哈郎淋濁丸(普通製)(大瓶二元)(中瓶一元二角)(小瓶六角)
哈郎淸血丸(大瓶二元)(小瓶一元二角)
哈郎治淋座藥(每盒五角)
倘各藥房賣盡時、請以滿日小滙票(日滿小滙兌)或用郵票、向本店函購、奉命不悞、發送費由本公司擔負

效能適確。萬人無不贊奬

如左病症須以哈郎止痛片速使用之

頭痛 牙痛 感冒 關節痛 腰痛 其他一切之疼痛症

每瓶金票三角

頑癬皮膚病脚氣用哈郎脚氣水卽癒

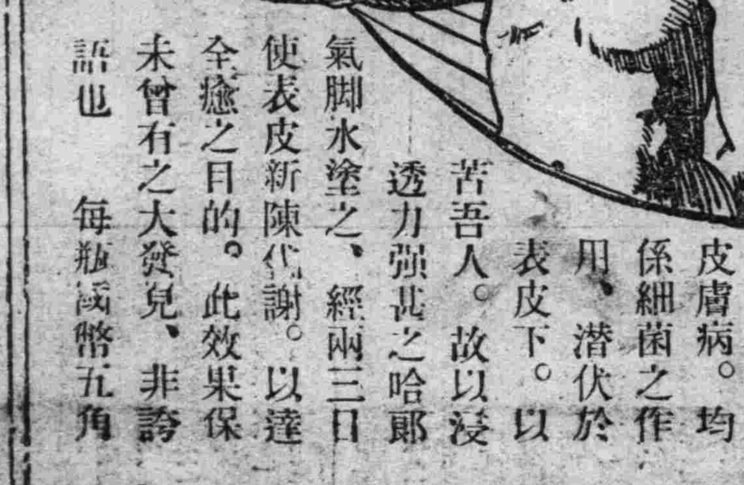

皮膚病。均係細菌之作用、潜伏於表皮下。以故以浸透力强甚之哈郎脚氣水塗之、經兩三日使表皮新陳代謝。以達全癒之目的。此效果保未曾有之大發見、非誇語也 每瓶國幣五角

一日一服。精神飽滿務用

哈麗雅卡(はれやか)

治頭痛疲勞恢復劑

官吏義務儲金 本月開始實行

【新京專訊】爲獎勵官吏之勤儉、並養成一般儲蓄之習慣起見、政府特制定官吏義務儲金規程、自本年十月起實行、內容如左、

一、加入者之範圍 凡政府各機關（月俸包含本俸及一二條特別津貼囑託津貼等）五十元以上之官吏、軍人、及囑託雇員等、均得加入、

二、儲金額 按月俸如左定之比率儲蓄之、甲、月俸五十元以上者、百分之三以上、乙、月俸二百元以上者、百分之五以上、

三、儲金之提取及借出 本儲金非至退職時、不得提取、但當不得已之情事、經所屬長官認可者、得以在滿洲中央銀行之存欵額七成爲限、增加存欵利息一厘借與之、

四、存儲處所 滿洲國郵政局郵政儲金、（年息七厘、每半年將利息加入本金）

五、實施日期 由康德二年十月起實施、

十省總務廳長 會議今日開幕

新省制確立後、第一次十省總務廳長會議、擬於今三日舉行、已誌本報、茲各省總務廳長於二日午後、相繼由任地蒞京、今晨、各總務廳長受南軍司令官訓示後、當在國務院會議室內、由十省總務廳長、科長、民政部大臣以下、各司科長、國務院、參議府、各省聯部、各部關係司處科長等、約八十餘名、並日側關東軍、關東局大使館等各來賓臨席之下、當於九時舉行開會、首由張總理大臣長岡、總務廳長、並呂民政部大臣等訓示、即入於事務之討論、第二日(四日)午前九時、仍繼續討論、正午終了、由總務廳長一同赴宮內府、參謁皇帝陛下、並受陛下賜宴午餐云、

長岡廳長 會見記者團

【新京專訊】十月一日下午二時、長岡總務廳長接見本京滿日記者團、作長時間友誼之懇談、記者方面提出之懇談事項、殊多且繁、長岡氏一一回答、娓娓不倦、至四時許記者團始興辭去、

奉天美術協會 下月上旬成立

爲謀滿洲國美術之振興、並促進文化起見、奉天省公署、於本月一日午後一時許、召開奉天美術協會籌備委員會議、當日出席者、爲張成箕博物館長、陳教育會長、坪川學務科長、吉村迪脹長、市署楊成能秘書、並奉天省垣書畫美術界名流等、約計三十餘名、當場經公同推定高鴻威爲籌備委員長、陳國慶副之、餘者均爲籌備委員、決由即日起、着手進行、大會定於十一月初旬成立、現在籌備事務所、即設於省教會院內、該美術協會、於成立後、其內部之組織、爲顧問若干、正副會長各一員、審議員理事委員等、各若干、以下爲會員、分爲名譽會員、特別會員、及普通會員三種、名譽會員、共會費爲隨意捐助、特別會員、每年納會費二元、普通會員一元、該會內部、爲研究各項美術計、特設以下四部、(一)東洋畫部、(二)西洋畫部、(三)雕塑部、(四)金石書畫部、

小泉領事定于 今日蒞奉履任

新任駐奉日領小泉敏次氏、已于二日早、由津抵連、定于

地方委員 投票已畢

日本側選舉奉天地方委員、二日午前八時起、假彌生小學校、開始投票、直至午後四時完畢、查該委員定額二十名、此次候補者、達卅八名之譜、逐鹿極爲混沌、自午後六時開票、由選舉委員、警察官共同監視之下開始、預定午後九時許、發表當選人士云、

各縣貸欵不准 緩期分割歸還

奉天省公署民政廳、于昨分函各縣公署云、略謂、案准民政部地方司長函、案查各縣由中央銀行所貸之私帖收回資金一案、緩期或分割歸還、一律拖不准之方針、希分別示知關係各縣、以期遵守、併對于現在尙未屆償還期限之縣份、亦希函催、極力飭共償還、以符原旨等因到廳、除分函外、相應函知查照辦理爲要云、

柳河參事官 調省服務 並更委主計股長

柳河縣公署屬官、代理參事官橋本綱雄氏、於日前經省署調歸省署企劃股屬官、至柳河縣公署參事官一席、目下正在遴派中、又省署總務廳經理科主計股長森市松氏、蒞任數載、成績優良、現已調陞爲新京鑛業開發株式會社經理科長、遺缺當委定該科屬官土屋顯次升充云

國境紛爭 三國委員會案 呈具体化

滿日蘇三國國境紛爭處理委員會設置問題、由日本外務省派西歐亞局第一課長、由陸軍省派田村少佐、在現地會議、已得相當具體化、故決行國境線之實地調查、西課長與筒井大使館書記官、廣瀨外交部俄國科長與之同伴、乘飛機由新京出發、沿琿春東寧綏芬河黑河洞泊與國境線飛翔、由空中行現地調查、三日回抵新京、

監獄患人滿 又撥犯送錦

小南門裡、瀋陽第一監獄、因屋址狹小、寄押犯日漸增多、頗患人滿、該監獄爲設法疏通計、于一日特撥囚五十九名、送往錦州監獄羈押云、

赤十字施療班 一視同仁 定期巡游各地方施療

奉天日本赤十字社、宇佐美支部長蒞任以來、銳意企圖進展社業、此次該社有鑑於比較缺之醫療機關、在僻偏地方之患者、悲慘莫名、爲增進人類福祉計、以極大的犧牲、救濟該等患者、擬定對左列各地方推進博愛之誠、自十月七日以後、三星期間、派遣管內醫員五名、一視同仁、人種平等、不分國境、苦海慈航、以任無料治療、日程及地方如左、十月七日新民八日、打虎山九日、黑山、十日新立屯、十一日、十二日彰武、十三日、鐵嶺、十四日、開原、十五日昌圖、十七日、撫順、十八日淸原、十九日、山城鎭、二十日、梅河口、廿一日海龍、廿二日朝陽鎭、廿三日東豐、廿四日西安、廿六日本溪湖、廿七日橋頭、廿八日連山關、

法院旁聽錄 挾仇誣告未成 復敢群毆法官 一三一

問 不是綁起來、日人嚇令打、你還講情、許文說、找你當譯譯、怎還講情呢、是不是有這話、
答 ……（低頭不語）」
問 你啞叭啦、
答 靡那事、
問 你分多少錢呢、
答 靡分一文錢、
問 不是給你三十元嗎、
答 靡分着一個錢哪、
問 幾時走的、
答 第二天早晨走的、
問 你們打算、拿這二百八十五元錢、開付車錢、日本人不答應、又强迫一家、另借二十元、給的車錢嗎、
答 我不知道那事、
問 你們回到那裡、見着的陳永田呢、
答 那也靡見着他呀、
問 不是你們第二天走出以後、陳永田說、這回仇可報啦
答 不知道、
問 二次幾時去的、」
答 十月間、
問 誰來找的、
答 陳永新來找的、」
問 到昌圖住甚麼地方、
答 住榮升旅館、
問 住幾天、
答 住二天、
問 住二天、作甚麼呢、
未答、
問 打趙檢察官、你去靡、
答 我靡去、曹國棟去來、
問 誰打的趙檢察官呢、
答 我靡去、那知道呢、
問 不是到屋的時候、趙檢察官、正同他女人抽大烟、你們遺說這還是花烟館呢、是不是呢、
答 不知道、
問 （徐克明）多大歲數、
答 年二十九歲、
問 那縣人氏、
答 海城縣東大嶺人、
問 你跟那個日本人呢、
答 我不跟日本人、
問 你怎認識長文一郎呢太
答 不認識、
問 說不認識、怎同他到昌圖去呢、
答 陳永新介紹去的、
問 你們、一共去幾個人呢
答 五個人、
問 不是八個人嗎、
答 由奉天去的、是五個人
問 誰請去的、
答 靡人請、跟日本人去畫地圖、
問 不是陳永田請去的嗎、
答 不是、
問 在那住的呢、
答 在榮升旅館、
問 是陳永田領去的嗎、
答 不是、
問 第二次、幾時去的、
答 不記日子了、
問 第三次、去幾個人呢、
答 五個人、
問 是誰請去的、
答 靡人請是畫地圖去啦、

大同學院學生 省署定期考選

奉天省公署、爲考選大同學院第二部三期學生、特飭所屬各機關、選派優秀之官吏或職員等、於本月七八兩日間、在省公署大講堂舉行嚴格考試、以便中選後、當即派赴新京大同學院就讀、畢業後、仍行派歸服務、現在各機關正開始遴派中云、

瀋陽縣義倉步驟 總倉設於沙子溝 全縣建倉共一百二十間

瀋陽縣公署、爲實施義倉積穀事項、於本月一日、召集各區署長、以及縣署各科局長、會議研究、當時成立義倉積穀委員會、以便籌劃進行、已誌本報、茲聞對於籌設義倉之計劃、共大略擬定如下、(一)本縣因處於市政界內、未便建設倉庫、僅將總倉設於九區公所內、(二)共餘八區、均皆設置分倉一處、除原有五區倉房六間外餘各區、均須另行建設、(三)各區應修倉房間數、計一區十間、二區十間、三區十二間、四區十間、五區除原有者外、另建六間、六區十二間、七區十間、八區十二間、九區三十間、(四)對於新建之倉房、務以堅固通風爲主旨、對於建設情形另有詳細計劃、(五)全縣此次共應建設倉房一百二十間、除五區原有者外、尙須一百十四間、(六)關於新倉建設經費、由縣署支給之、共計約須七千九百八十元、(七)所餘之欵作爲補修五區原有之倉房、(八)總倉即設於沙子溝九區分所院內、(九)關於各區此次建設之倉房地址、由各該區長署長等共同研究、勘定呈核、」

劫孩手鐲 當場被獲

由於金融奇緊、致搶劫盜案、層出不窮、茲復有强擄兒童手鐲者、雖屬損失輕微、但亦無異於搶劫、本月一日午後三時許、東關天齊廟野台戲場地方、有附近住民李海之女、長者李玉環、年五歲、次者李素琴、年四歲、該時外出遊玩中、因李玉環佩有白銀小鐲一副、當爲匪徒所垂涎、乘一般人衆之不備、强行擄去、時該幼女因見面生之人、擄去手鐲、即時大哭、當爲附近行人所注意、就中有警廳職員王慶春者、詢明原委、當即知會該地警士、奮勇追緝、結果將該犯捕獲、奪回手鐲、交與該童、即將該犯帶歸警廳審訊、該犯供稱王喜文、現年三十四歲、當日强擄手鐲不諱云、

省公署函送 優良團体表

奉天省公署、前曾准恩賜財團普濟會函、調查各市縣社會事業優良團體、當經轉令各縣具報在案、茲據昌圖縣呈送社會優良團體表兩份、並據金州、柳河、輝南、西豐、双山、濛江等六縣、先後具覆、並無此項優良團體、無從塡報、于昨將昌圖縣所呈優良團體表、特函送恩賜財團普濟會備案查核云、

特派石本理事 駐津主持一切 滿鐵對于華北經濟工作

滿鐵對華北之經濟工作、即將在天津設立大事務處、正式的開始進行而由石本經理爲駐華北理事負全責、在其下配以太田推神崎登氏等重要人事、一路向開發華北經濟邁進、因此石本太田氏等、於三日赴新京對關係方面寒暄後、舉行重要懇談、取緊密之聯絡、

一人骨何用一

大西菜市、原係刑塲、遍處掩埋屍骨、人所共知、該塲東偏、早關菜市、僅西偏尙未建築、近日以來、有在該處建築房屋、以期營業者、詎知掘出人骨若干、用缸裝盛四缸、並一大木箱、不爲掩埋、聞有購買者、不知作何用途、而建主以爲奇貨可居、非貴價不售云

一燈倒起火一

南關老爺廟胡同、住戶門姓之妻王氏、一日夜晚十一時許睡覺後、因欲小便、下地點燈一時不愼、致將洋油燈礎倒、倒於紙間壁之上、立即起火、幸同院住戶、尙未睡覺、極力撲救、始行熄滅、僅燒去紙間壁及被一條云、

一因債鬥毆一

大西關李家菜園子胡同、住有劉甫濟者、年三十餘歲、係木匠手藝、性情粗魯、一日下午三時、往附近同行陳某家索欠、計五元六角、因言語失和、彼此大起衝突、互相毆打、甚至落花流水、欲往警所理論、後經旁人勸解多時、始行和平了事云、

一車驚傷客一

大西邊門外南、住有胡玉林者、由東人、向趕馬車、藉資餬口、一日上午十一時餘、由南關拉坐往西關、行抵中途、不知因何車馬驚逸、喝止不住、將坐客趙某摔落地下、跌傷頭部、血流不止、後經該車夫將客扶起、送往醫院調治云、

縣署改辦公時刻

【開原】縣公署遵奉省署訓令、暨院令第五號公佈官公署辦公時間、第一條規定、將署內各科局辦公時間、實行改定計自十月一日起、至明年三月三十一日止、每日上午九時上班、下午四時下班、中間正午十二時、至下午一時爲休息時間、每星期六日、則至正午十二時下班、午後休息、現已令知所屬、遵照實行云、

奉天附屬地總戶口 一萬六千餘戶 八萬九千餘人 日本側國勢調查之結果

日本第四次國勢調查、已于一日在側日本全國一齊舉行、茲據奉天署調查、奉天附屬地內之總人口、爲八萬九千七百六十二名、較八月底所調查之八萬二千、一躍而增加六千餘名計開如左、

普通成家者	一六、七三五戶
准成家者	二一二戶
共計	一六、九四七戶
人口	
內地人男	三三、三五三人
仝 女	二八、〇八六人
朝鮮人男	一、六九〇人
仝 女	八九二人
滿洲國人男	七、六六三人
仝 女	二、三一九人
中華民國人男	一二、三六八人
仝 女	二、六七一人
外國人男	三九四人
仝 女	三二六人
計	八九、七六二人

滿鐵事業豫算 減爲三分之一

關於滿鐵十一年度事業費豫算、經理部與各部之折衝、至卅日完畢、結果、對總要求額八千九百萬元、約大削減三分之一、爲三千百萬元、尤其對鐵道部之車輛新造、社屋新築其他改良工程、以及撫順煤鑛之製油工塲擴大、露天掘之擴張、發電所新築等一切、加以削減、對社宅新築費、約五六萬元爲必要、始行承認、滿鐵之事業豫算二千百萬元、爲事變以來之最低記錄、在董事會亦有不得大期待之情態、」

松岡滿鐵總裁 飛巡日程

松岡滿鐵總裁、爲視察鐵道建設情形、偕同佐藤建設局長並其他隨員等、擬於本月五日午前七時、由大連搭乘飛機出發巡視、其日程如下、五日午前七時、乘機由大連出發、赴錦州、赤峯、承德、六日赴錦州、奉天、撫順、七日由撫順飛奉、八日由奉乘亞細亞號赴新京、九日午前九時乘機由新京出發、赴白城子、齊齊哈爾、十日赴黑河、十一日赴哈爾濱、十二日赴佳木斯、牡丹江、十四日午前十一時四十分、乘機抵新京、十五日乘鳩號列車歸還大連云、

天氣豫報

三日 北西風 曇後晴

最高 二日溫度 廿一度八
最低 一三度二

市役所廿週紀念

【旅順】市役所、於月十月一日午前十時、爲施政二十週年紀念會、舉行祝賀會、是日爲表彰孝子、賢婦、特爲獎勵人心、尊敬長上云、

日側學生舉行 壯烈聯合演習

日側第三次州外學生聯合演習、在宮澤滿鐵地方部長統監之下、以醫大預科及中等學校五校、青年學校十九校之學生二千名參加、自二日早、在北大營地帶、於戰車隊飛行隊靖安砲兵隊援助參加之下、展開壯烈之攻防演習、是項演習、經二三日繼續舉行、

凌平鐵路 開始營業

【新京專訊】前經交通部委託滿鐵建築之凌源、平泉間鐵路、已於本年九月竣工、茲政

縣公署招考僱員

【西安】西安縣公署財務局因徵收在即、該局人員不符應用、縣當局以人才主義、實行招考以杜人情推薦、前已佈告週知、其招考辦法、凡應考者須有中等學校以上之出身不能與試、報名者現已達十八九人擬定二日考試云、

新量器決定更換

【西安】西安縣公署奉省公署訓令、在新粮登市以前、無論商民各戶、均須更換新器地案、關於鐸縣長奉令後、前召集商農紳各界首領、開會說明更換新量器之意義及辦法、刻已將此項辦法佈告人民遵照、務期更換新量器云、

路局調大批 工務段線工

奉天鐵路局、于昨發表、調動大批工務段線工如下、計瀋陽工務段線工孫喜財、楊茂修、張國藩、劉禎、郎玉祥、趙福、曹振東、張士明、李成山、姚萬芳、黃開忠、崔鴻業等、調爲葉柏壽工務段宋枚子在勤線工、葉柏壽工務段能家在勤線工張會淸、徐景禎、楊春雨、傳鏡、劉德山、齊樹林、溫晉林、李向春、剛益三、王惠有、張振海、李和成等、調爲三十家子在勤線工、西安工務段線工王有斌、鍾效來、王紹盛、洪文成、黃恒志、許化興等、調爲葉柏壽工務段凌源在勤線工云、

公醫院建築房舍

【嫩江】本邑公醫診療所、奉民政部令設立、迄今年餘、成績良好、現因市民診療者、逐日增加、以前醫院房舍五間、不敷應用、該院長常宗俊、呈請民政部、撥欵興修、業蒙照准、派衛生司屬官、來嫩調查、均屬實在、擇東門裡路北、國道附近購潘姓地二百方丈、修築洋式房屋七間、內容組織、診療、養病各室、刻已動工、大興土木、限期一月報竣云、

監獄歡迎典獄佐

【瀋陽】邑監獄因平方典獄佐來遼到、即入手整理各部、並分赴日滿各機關拜訪、風塵僕僕、頗形勞碌、遂於禮拜六下午五時下班後之閒暇時、該監全體職員、開催懇親會、席設四海興樓上、爲平方獄佐洗塵、並表示歡迎志田山崎等看守長、藉以互相聯歡、是日燈紅酒綠、談笑言歡、直至六時半、始行散會、頗極一時之盛云、」

北關實行保甲以後 房閥藉口增租

奉天市政公署、爲維持民生、對于市內一再暴漲之房租、擬行平抑、曾誌本報、茲聞大小北關、因施行保甲制、所有經費、須由房主攤納、故該地帶一般房閥、竟乘此機會、藉口增漲房租、一元五角不等、一般房戶、煩言嘖嘖、該等有房產階級者、只知爲個人謀利、不顧民生、誠屬可恨、深望有司從速加以取締焉、

鐵路局重佈 各地路警網

奉天鐵路局、查各地靑紗障起、均行割倒、胡匪無處隱身深恐不免有於夜間破壞路軌乘時劫車掠客情事、殊礙路務之安全、特於一日通令各警務段、重行佈置路警網、添設臨時分所、多派路警偵查、藉資保安而防胡匪生事云、

令各縣籌備 軍警保連合

奉天省公署、查各縣鄉村、禾稼割倒、大小幫匪、迄未根淸、若不及早設法剿除、恐致將來貽患無窮、爲此通令各縣民、積極籌備軍警保三方連合以便舉行痛剿胡匪、早日肅淸地面、用保安全云、

甄別各縣科長 本月中旬實行

奉天省公署、現爲改善新政、注重人才計、對於各縣公署科長、資格成績、是否合格、殊有甄別之必要、茲訂於本月中旬、將各縣科長、分別調省舉予甄別、以定去留云、

舉行秋季大掃除

【本溪】縣公署警務局、頃以時屆秋令、對於市民、衛生、極宜注意、日昨(卅)日特佈告商民、自月之一日起、舉行秋季淸潔大掃除、務須確實遵辦云、

禾穀豐收

【礦子山】本站四週之田地、向爲肥沃之區、値此雨水適宜之今歲、所有田間之禾穀類植物異常暢茂、茲屆成熟之期、一般農人均忙於割刈、或有入塲收打者、深得滿足之收穫、而街市之糧價、亦因之漸見低落、當此豐收之景象、一般人民均欣忭不已、額手相慶云、

規定淸潔掃除法

【西安】西安縣公署警務局保安股、辦理秋季淸潔大掃除、前已通令各署、定於十月一日起一體掃除、因淸潔事項關係人民生命、社會衛生、若無標的人民必致茫然、縣公署以安警保字佈告民衆外、並印刷淸潔大掃除規則數千張、散之於商民各戶、俾知淸潔大掃除之意義、以便遵照云、

立碑隆重典禮

【旅順】前淸馬營內、公學堂、於九月三十日午前十時、舉行祝賀、三十週紀念大會、在學堂院內、建立大成至聖先師孔子之碑、是日正午時、舉行典禮、本堂長中田氏、邀請日滿官紳一百餘名、內有男女學生一千五名、同行隆重舉行典禮、來賓祝辭、立碑永久紀念云、

道院開沙化劫

【洮南】四平街道院、包蒙化會長、周穀仁會長、奉老祖訓、於九月二十四日、同轉方來洮開沙、二十五日申時、至聖先天老祖親臨壇化劫、洮南各界人士、入修者、均齊集侍壇、蒙老祖加靈云、

冠蓋往來

▲外山中將、二日午後一時三十八分、由遼陽來奉、旋午後一時五十二分、離奉赴京
▲宇佐美總局長、二日午後一時四十七分、由連回奉
▲竹內德亥（奉天省總務廳長）二日午後一時五十分離奉赴京

批示

◎瀋陽縣公署（一日）

▲隆楷 呈請領建築許可由批仰候查復再奪
▲賈廷俊 呈請建築許可由批查無不合應准發給建築許可仰即來領
▲康翰泰 呈康振泰因會賬不淸劉賬不交由批候飭該管區長查明具報再奪
▲張德馨 呈假公肥己呑撥公欵仰候派員查復再奪
▲李中烈張振和王傑 呈請建築許可由批查核相符應准發給仰即來領可也
▲高秀山 呈請建築許可由批仰候查明呈復再奪
▲李明川 呈請建築許可由批仰候查明呈復再奪
▲永善堂等 呈報領七間房河淤沙荒不與福陵禁荒套搭由批查此案業省署批駁在案本縣碍難轉請仰即知照
▲陳興棟 呈劉玉忱攔欵不付反捏詞誣控請查訊追加償還由批業經派員詳查仰候查復再奪仰即遵照
▲李寶庫 呈誣告義倉積穀售欵貸利肥己由批候飭區公所詳查具復再奪

教育週刊

蘇聯今日的兒童教育（續）

（于鉢）

嬰兒院除了每日活動的時間較多數小時之外。與幼稚園實無不同之點。這對於那些從事於生產勞動或社會工作之忙迫的女工。還誠爲一種極大的幸福。女工的活動及她們在社會工作中的積極參與的發展。使幼稚園必須延長其接收兒童的時間。所以我們不能離開蘇聯經濟和文化的一般進展而談其嬰兒院與幼稚園。

兒童遊戲場和其他的兩種學前教育機關的差別是。前者通常僅只在夏季開放。其工作是在露天中進行。它也是爲三歲至八歲的兒童所設的。這種組織。在鄉村區域中。自然擁有特殊意義。在公園中。並爲某特定的工廠。製造場等等工人的兒童設立兒童遊戲場。同時爲有冬季的兒童遊戲場。與學前教育機關相類似的另一種組織。就是附依於一個或幾個合作共宿舍的兒童團。這是在不能開辦一個正式幼稚園或嬰兒院的場合中設立的。但在其目的和性質上。這種組織所進行的是同一的工作。

學前教育機關的工作是依照確定的課題而進行的。這使人聯想到德克勞列（O.Decroly）的「興趣中心」（Centres Of Interest）但是這些課題並不受制於兒童自發的慾望。而是用以增進其自身生理的知識的及政治的發展而設的。並將幼稚園的低級組的課程中所包含的各種課題如下。

課題一。組中生活的組織。在其進行中養成兒童手力勞動的習慣及衛生條件的遵守。他們可以從而認識自然和初級算學的若干概念。同時兒童也學會興賞音樂和一般的藝術。這年齡的 教育的主 要形式爲遊戲。圖畫。等等。

課題二。兒童之參與衛生條件的改近。這一課題是和第一課題同樣的向各方推展。

此外。並有下列各課題。參加十月革命之慶祝「儉約屋角」（Economic Corners）之組織。參加組織冬季遊戲。列寧各紀念日。「工作屋角」（Working Corners）之組織。兒童參與紅軍紀念會。春季工作。露天遊戲之組織菜園和花圃之組織等。教師必 須按照兒 童的普遍發展。以發揮各種課題。他決不應催促其工作。致使損害其計畫和效能。手力勞動和多邊技術教育的問題。在學前教育中佔有一種重要的地位。按照兒童的能力。將其吸收進手力工作。並教其學習與瞭解這種工作。從兒童的社會發展的最初階段起。即須在國家的勞動生活中負起他自己部分的任務。並親切體認普遍於其本國的勞動的態度。蘇維埃兒童是面向着一種在技術與科學迅速發展的條件之中。創造起新的社會主義社會的緊張工作的未來。這是說。他將來必須繼續不斷的適應那新世界的創造中的迅速變遷的各種條件。這種種的適應必須以他在發育和教育期中系統獲得的知識爲根據。由此當可明瞭。因何許多蘇維埃教師積極訓練學校中和學前教育機關中的兒童。使之能作迅速適應的活動。能協調動作與活動。能有效的工作。能發明並能創造。其主要的目標。並非爲造成能力。與機械的習慣。而是要訓練協調的能力。因爲這種緣因。所當兒童幼小的時候。就給于他們機械玩具和模型。造機器的縮型等等。

自然。我們無須特別說明。在學前期間 正和學校 期間一樣。是在於造成唯物的國際化的世界觀。宗教教學。觀念論或盲目愛國主義。蘇維埃教育系統中不佔任何地位。

二幼童家庭

關於幼童家庭。我們尚待叙述。幼童家庭是用政府組織的兒童和青年的撫養形式以替代父母的撫養的一種教育組織。在現時所收容的幾乎全部的是無父母的兒童。其大多數皆爲工人和農人的子弟。

這些兒童通常都是在學校期中。雖然偶爾也接受學前期間的兒童。在這些家庭所備有的教育和上述各機關中所備有的教育之間。並無任何基本差別。這是因 爲蘇維埃 教育是統一的。無論在其系統的任何階段上。我們均可發現同一性質的基本原則。

（完）

中國文化復興及女子教育趨勢

……江亢虎博士講演……

天津特訊。江亢虎博士日前來津小住。昨日下午四時。在河北女師學院講演。題爲「中國文化復興」及「女子教育趨勢」今日下午應市立師範及國學研究社之請在市師講演題仍爲中國文化復興。繼續昨日講述。明日下午應北洋工學院及法商學院之請。在北洋講演。題爲『經濟建設』。江昨在女師講演。會場設體育館內。該院學院及師中兩部學生及各界來賓。已先時齊集約八百餘人。至四時許江氏由齊國樑院長陪入會場。同來者有工學院魏元光。市師李崇培。國學研究社李實忱等人。先由齊院長致詞介紹畧稱。江氏在中外學術界極有地位。近年在國外各地担任漢學教授。傳播吾國文化。頗多功績。此次歸國漫 遊來津。特請來院講演。即請指教云云。江氏繼即登台。當時掌聲雷動。表示歡迎。茲將江氏昨日所講紀錄誌後。

中國文化復興。我和貴校關係甚久。淸時貴校初成立。我曾來講一次。十幾年前也曾來一次。後來離國十年。其間僅短期歸來一次。直到這次歸國。才得在國內兩年之久。漫遊各地。已到十六省區。北至蒙古。南去安南等地。現在來到天津。蒙指到這幾個講題。今天在女校講演。因爲女生多。或者所講偏重女子教育一點。

我近年因爲所主張不能公開活動。又不願秘密活動。只好將精神供獻於學術上。回國來後。曾提出如何復 興中國文化。 茲就此題大意。 畧爲講述。

中國近年來喪失土地權力之事。層出不窮。 而最大之損失。則爲喪失民族自信力。比較任何損失皆大。由摧殘固有文化。可以看出。這爲什麼要摧殘。他必當然也有原因。

第一。在幾十年前吾方自大驕傲。但經數度失敗之後。國人有所覺悟。以爲不如外國者爲軍事。

遂派人留學學習。軍事。以爲軍事改良即可。軍事學來。尚不濟事。後眼光放大學習各種學科。同時廢科舉辦學校。以爲改良教育即可。但又覺得政治也要改革。 於是 起義革命。民國成立。但又覺得社會組織非經改革不好。如此一切皆做外國。仍無效果。於是有人對於文化起了懷疑。以爲非推翻固有文化全盤『西化』不可。這般人也有如此主張的理由。

第一。 爲中國文 化是衰敗的。有害無利。其實不然。國內朝野人士。如這些年眞照國有文化作去。如果不成。可以說要推翻。但實際並不如此。近年歐洲 國家極重視 中國文化。同時日本之文化。除吸收歐美文化。 其餘完全 是中國的。但他們決不捨棄。同是一樣文化。爲何日本不弱反強。

第二。有人說中國文化是閉關自守的。缺乏世界性。其實有相當研究的人才不覺如此。歐洲德意等國的主義才是狹意的中國天下一家中國一人的主張。中國古代文化是封建井田學校三要項封建起自夏禹。民衆自成政府。就是民族自決。井田均田制是共有的。爲孫中山主張之耕者有其田。再者爲學校除對女子教習稍差。其對民衆教育可稱普及了。八歲入小學。十五入大學。近年新學制改後。非小康之家的子弟不能入小學。 非中產不 能入中學。非富貴不能入大學。眞是可嘆。反之在古代非但不收學費。而且是教育平等。

第三。有一派人主張中國文化不合科學。其實中國文化上過去對於科學發明頗多。如指南針。造紙。印刷術。以及火藥等。全是關於科學的發明。國家 之成立要件爲土地 人民主權。但三覺此外還有文化尤爲至 要。有時前三 樣完全喪失。如中國之元淸。可是文化存在。他民族仍可復興。如文化喪失。則恐不易了。印度亡百餘年。人民皆願作奴隸。但自太戈爾及甘地出。發揚其精神文明。許多印人也居然從事革命。力爭自由了。這就是文化的一種副作用。驰發生無上威權。民族可以得救。所以我以爲國人如喪失其自信力。則亡國滅種而有餘。男女皆有責任。希望大家注意云云。

（未完）

孔子日常生活

與禮義廉恥之詮釋【三】

（孔祥熙）

傳經一派

商瞿傳易。漆雕傳書。儒悲傳士喪禮。而子夏兼通衆經。（註五）故漢儒之言經學者（註六）必由荀毛公穀而溯源於子夏。在聖門中。曾子爲道學之大宗一後世宋學之祖。子夏實爲經學之大宗一後世漢學之祖。

傳史一派

司馬遷史記。其首篇五帝本紀。稱孔子所傳宰予問五帝德及帝繫姓。是宰我實（註七）爲傳史之儒。而其稗不傳。今大戴禮及家語所載。皆後人之僞託。

足兵一派

孔子稱善人教民七年可以即戎。又言以不教民戰是謂棄之。皆軍國民教育。蓋三致意焉。及門中獨許子路有治賦之才。而子路亦自稱以千乘之國攝大國之間。加之以師旅。因之以饑饉。而能使民有勇知方。振士氣而洒國恥。固非斯人莫屬也。

足食一派

冉有以可使足民自期。孔子特告以均無貧和無寡安無傾數語。可以見孔門之民生主義。

縱橫一派

春秋最重邦交。言語一科。行人之所宜習。子貢善爲辭命而其問士。孔子告以有恥與不辱。此固行已與交鄰之要道也。

堅白一派

孔子嘗以正名告子路。於宰我戰栗之對。旣責其名與義之相違。而觚不觚之嘆。又致慨於名與實之不合。至堅不磷白不緇四語。尤爲精於堅白之說戰國時有趙人公孫龍者（張守節史記正義。司馬貞史記索隱皆以爲孔子弟子。宋王應麟已辨其非）遂以談堅白著於世。自遭秦燹。此術亦不復聞矣。

孝友一派

論語次章即有子弟之言。晉書孝友傳序稱曾閔翼翼。是有子爲提倡者。閔曾則此派之典型人物。

循良一派

宓子賤巫馬期之宰單父。任子任力。循績彰聞。而子路治蒲。子羔治成。子游之治武城以及仲弓敬簡之言。與孔子答諸賢之問政。類而述之。亦百世之治譜也。

游俠一派

韓非子顯學篇。稱孔子卒後儒分爲八。漆雕氏之儒。不色撓不目逃。行曲則違於臧獲。行直則怒於諸侯。（註八）按此正後世游俠之祖。孔門必有此一派。然後漆雕氏乃得衍其傳

貨殖一派

孔子謂賜不受命而貨殖。億則屢中。本無貶辭。太史公貨殖列傳。至稱『子貢廢著鬻財於曹魯之間。使孔子名布揚於天下』後儒妄加推抑。此派極不振。至今日始有以儒生操商賈之業。則時爲之也。

獨行一派

太史公稱季次原憲。讀書懷獨行君子。死而已四百餘年。而弟子志之不倦。是此派亦傳之最久。

並耕一派

孔門弟子。居當灑掃。出爲僕御。而由子路與巫馬期負薪之事觀之（註九）。固心力並勞者也。樊遲請學稼圃（註十）。蓋即許行並耕之說。夫子告以好禮義信則用大。學稼圃則用小。小人云者。即習稼圃之人之稱也。

通化學生日滿語雄辯大會

已於九月廿二日開催

【通化】滿洲建國已屆四載友邦承認。已屆三週年紀念。世承友邦之所賜。本會爲感謝承認紀念。永垂日滿和協爲目的。已於九月二十二日。開催學生日滿兩語雄辯大會。一出演者。日語十名。滿語十五名。會序如左。

一。同入場。二。國歌合唱三。皇帝御 容行脫帽 三鞠躬禮。四。詔書捧讀。五、開會詞。六。縣長祝詞。七。優勝旗返還。八。審判長注意。九演說開始。十。審判長講評。十一。賞品授與。十二。優勝旗授與。十三。協合地方聯合協議會代表賞狀授與。十四。協會全國聯合協議會代表賞狀授與。十五。日本帝國萬歲三唱。十六。滿洲帝國萬歲三唱。十七。閉會云。

開原女師中校

擬添設烹飪器具與教室

【開原】本邑縣當局。將於教育之提倡。不遺餘力。頃以縣立女師中學校。爲本邑女子最高之學府。所有今日爲學校之女學生者。即他日家庭中之主婦也。對於家庭中之操作。必須實地練習。方合勞作教育之原理。縣當局決計爲該校添購縫級機器。及烹飪器具。此外更擬定爲該校增建校舍八間。用作縫級及烹飪教室之用此種計劃已成具體。刻由縣公署教育局積極辦理云。

聾啞兒童應有之教養方法（十）

（金州聾啞書房）

敬致數點於聾兒家長之前

一般聾兒家長。在未明確其子女爲聾啞之前。每以兒童說話有早有遲。不加注意。及至五六歲。觀察其態度與舉動。始知其子女乃係聾啞。因家庭環境關係。不能認眞救治。致導。使聾兒終身失其發言之技能。而不得享受常人之幸福。即使送聾兒入聾啞學校。然聾教育。亦非易言。爲家長者。無論能否教育其聾兒。而聾教育原理與方法之淺易者。亦當明瞭。茲特略擬數點。敬致於聾兒家長之前。

一、及時施以治療

兒童在初 習語時。一經罹疾。爲家長者。即應注意其聽覺器官。施以相當保護。須專請科醫 生驗查其耳鼻咽喉腦係。有無異常病態。例如腦膜炎熱病。 麻疹感冒。天花等病。均可致成耳聾。一經發現即應及時治療。

二、送入學校使受聾教育

兒童於病愈後。一經証明其聽力不佳。 即當送入聾啞學校。以防舌尖及聲帶之萎縮。而失其功効。 一般家長 之心理。認爲聾啞子女。與體面攸關。所 以寧肯徘徊於醫 卜之門。亦不願送入學校。使受特殊教育。其少數明達家長。則以聾兒在家行動魯莽。使家人約束無方。 因此不如 送入學校。家庭可得一時安靜。並未注意聾兒將來之幸福。至於爲重視子女教育前途而與學校合作。更不 多見。是因社 會人士。對於聾教育之目的與功能未能認識淸楚。聾教育乃在養成聾兒語言之能力。藉以有接受普通教育之機會耳。聾啞教育學法中。包括指語法。手語法。混用法。口語法。聽話法五種。是皆世界先進各國聾教育專家研究之結晶。迄至二十世紀之聾啞教育。世界各國莫不採用口語法與聽話法。以其爲最進步最適當之教學法也。聾啞教育方法。並非使啞叭能說話。乃是使難聽聾或後天聾能說話。至於純粹啞叭與失語症。以及發音器官曾受損壞。無論聾教育進步到何地步。亦不能達到說話之目的。然彼等亦得享受聾教育。而終不能達到與常人直接說話之目的。僅可以筆代 言表示心中 意見。受教育之聾兒。並非使耳朵能成爲可聽見之耳朵乃是用眼睛看對方所說之話並理解其義。同時自已 亦能發出應、回答之話。由此言之。送聾兒入學。並不可恥。可是家有聾兒。不使其受教育。却爲可恥。普通兒童入學之前。已能說多數語言。但聾兒因聽覺器官之缺陷。以致不知有言語之存在。因之人生幸福。便無從求得。而智能自亦惡劣。是故聾兒家長一

華教部通令十月份起

教職員賑災辦法

月薪在五四元以上者扣半薪 在五十四元以下者按成提扣

【北平特訊】教育部以本年我國水災奇重。災民露宿風餐。亟待全國奮起拯救。爰於日前通令全國各教育廳局及國立各大學。於下月份起。對於教職員賑災。按公務員捐薪賑災辦法坐扣。平市北大師大等國立學校。昨已奉到是項訓令。其坐扣賑款辦法如下。（一）月薪五十四元以上者扣半薪。（二）月薪在四十元至五十四元者扣三成。（三）月薪在三十一元至四十元者扣二成。（四）二十一元至三十元者扣一成五。（五）十八元至二十元扣一成云。

學生文藝

可憐的秋虫

（劉金）

唉。可愛的夏日天氣。已經和我們遠別了。忽又到了萬紫千紅的秋日。靑女降。而萬物凋。金風生。而秋虫悲。秋虫喲。你在夏日。不知作工。不去積食。徒知玩賞佳景。一旦到了秋日。寒風頻吹。腹飢不得飽。身寒無居巢。只會悲傷。其聲聞之殊覺可憐。小友們。應當猛醒。靑年啊。靑年乃是有爲的時期。正在年幼。若不努力求學。不知練習作人事。待至老年。兩隻流淚眼。一個害般頭。悲傷亦不及了罷。唉。亦秋虫爾。秋虫啊。你已失了時光啦。我是人。我是一個靑年人。誓不與你同途。

求學的精神

靑年時代。是求學的良機。萬萬不可失掉的。我們雖不像大禹之惜寸陰。陶侃之惜分陰。也不可游戲自誤。應把時間用在下列幾種有益之處。（一）道德方面。棄楚偷談。本良心而做事。學生尤其要注意這句話。加以良心之培養。（二）智識方面。智識。是人生所需要的。人們與他有離不掉的關係。應當實心求之。方能有益的身體。（三）身體方面。有康健的身體。方能有健全的精神。所以常常要運動。運動雖然對於學問。沒有甚麼益處。却很有關係。（四）讀書方面。讀書的時候。應當口誦心維。就是口裏念着。心裏想着。因爲口誦而心不維。則扞格而不入。心維而口不誦。則神志不專。應當心口相應。以上四種事情。都能做到。才算是求學的精神。

司馬光擊甕救兒論

（錦州一區小學李鳳池）

有仙之山。不在高也。有龍之水。不在深也。有智之人。不在幼也。觀夫宋之司馬光也。其幼時與數兒遊於院內。忽一小兒失足墜入甕中。危矣。急矣。羣兒莫不驚恐之至。奔逃之速。惟惟馬光獨無懼嚇之狀。鎮靜從容取石擊甕。旣而甕破水流。小兒遂除此害。嗚呼此豈非司馬光之智耶。由此觀之。其智非常兒所可及也。其後卒爲宋朝最著名之宰相。受此榮光。豈非由智中來哉。故曰智者乃成名立業之基礎。信不誣也。

訓育的消極與積極（續）

（徐日洪）

隨着經濟基礎及社會關係的演進。上面所說的消極訓育一定要被否定。而代之以能夠實踐新時代。適應新環境的積極訓育。

三

所謂積極的訓育。是動的。不是靜的。是實踐生活的。不是分離生活。是社會本位的。不是個人本位的。一個良好的訓育員。必須懂得兒童及靑年的心理。有豐富的社會科學知識。同時包持一着種健全的人生哲學。但現在學校中的訓育員夠得到這個程度麼？還不是濫竽充數。把訓育變的成舍監。學監一類東西。

積極的訓育。是要訓練靑年成爲一個有思想力。有行動力活生生的人才。麻木泄沓。畏首畏尾的『道學先生』不是我們的理想。學校中造就的當是學者。事業家。革命家。……不是書獃子。儒夫。準漢奸。……惟有在這種訓育下。方能把學校生活與社會生活連繫起來。解決了學 生中性格 思想的分歧。達到復興民族的任務。否則牽不合 理的訓育 來勵勤靑年。反足以斲傷人才！

至於實施這種訓育的方法。首當愼重訓練員的人選。務擇有熱誠的專門家來担任。目下良好訓育 師資在中 國甚爲缺乏。師範學校不可不注意及此。

要使訓育的內容豐富。必須包持與智體 羣三育的 密切關係。訓育員當提倡各種發展學生能力的課外活動。免得他們盲動或不動。心理指導更是訓育員分內的事情。總之。訓育員是學生的朋友。不是學生的仇敵。

普通講訓育容易把道德問題連在一起。我們知道道德是有時間和空間性的。宗法社會裏的道德。在今日實有加以揚棄與發展的必要。如果訓育員的頭腦仍舊停留在此。硬拉學生走向墳墓裏去。當爲不可饒恕的罪惡。如今學校裏缺乏訓練的是一種社會的道德。有人稱爲第六倫道德。學生腦中都是些個人主義的糟粕。看不到全體社會的幸福。就是有高深知識。健全體魄。國家也得不到他的好處。新訓育的任務之一。就是建造國民新人格。由此推動社會到一較高的階段上去。這可說是有創造性的意義的。

如果訓育員沒有系統的社會科學知識。和建全的人生哲學。怎能善盡他的職務呢？

四

根據個人的實感。我從小學以至大學。實狠少受到學校訓育的好處。除書本外。我看不出學校中還有什麼教育！有時連看書還是不大自由的。訓育的空虛無聊。頗令我懷疑思慮它沒有告訴我怎樣做人。怎樣實踐社會。怎樣處置情緒與意志。總之。它沒有指出靑年學生以一條坦坦蕩蕩的出路。無數活力特强的學生因爲偶而玩些無關緊要的淘氣。便被訓育員記過開除。假使訓育員能指導他們把 活力用於 正當的途徑。藝術或科學。我想他們都是狠有希望的人才。對我個人講。十多年來便始終是在暗中摸索。幸而得到一點光明。但學校訓育的無能。我是深深地感到了。

第一個問題是。我們訓練的學生要活人。還是要死人？報紙上的登載告訴我們。小學生中有多少是害營養不良病。中學生中有 多少是害 神經衰弱病。如果我們還不注意靑年活潑生長的話。請在現在的學校訓育中注入新血液。這是民族『生元』的根基呢！

九月九日於淸華大學

中國江博士談

存文會

各地將籌組分會

天津特訊。江亢虎博士。此次來津。昨語記者談及關於組織存文會事項。據云。存文會宗旨爲保存漢字文言。刻北平上海均已成立。各地將自由組織分會。聯絡各校國學文教員請其贊助。津方亦在籌組分會云。

又據津國學研究社社長李實忱談。本人刻聯合李少軒。齊璧亭等。籌組天津存文會。已向各方徵求同志。以便早日成立。江昨在市師續講『中國文化復興』。定今日下午四時在北洋工學院講『經濟建設』。晚八時在法商學院講。『漫遊各省感想』明日去平云。

男女學習能力的差異（一）

幾種學校考試成績之報告

（潘淵）

關於男女兩性心理上差異之問題。稍具規模之研究自經皮爾遜Karl pearson海門司 Heymans賓司馬 Wiesma湯姆遜H. B. Thomson司泰耐Starch桑戴克E. Thorndike諸氏開其端。繼起研究之者。絡繹不絕。研究時各有其方法與目的。因之所得之結果亦不同。就關於智力與學習能力而言。如M ead 研究兒童語言謂女童開口說第一字。大約先男童一月。Pyle 研究學習能力上兩性之差異。謂在語言試驗。女童之成績較優。Mc Carthy 研究未入學校前兒童之語言。謂女童所用之字數較多。Enrich 研究大學學 生之閱讀能力。謂女生在百字字彙之試驗。成績較男生爲優。而在文字段 節之理解。則顯不及男生 IsabelR. Lerman 與 Charles Bird 新近對於閱讀速率兩性差異之研究。所得結果。女生較男生爲優。然此種優勝初非僅由於智慧之作用。實由於自幼即練優異女子一般話言能力之關係。而 J.D.H. Iceman 研究兩性在智力上之差異（Sex Differences in Intellectual Abilities）謂除女生於 拼字上 表示優勝外。在其餘智力。不見有何種兩性間之差異。惟氏謂此成績僅適用於十歲之兒童。

（未完）

今晚二日
實在愉快的
戀恨會◎第八夜
◎親爹是個酒徒
◎親娘也是個醉鬼！
親娘酒……（南田貴美 赤城靜子 森田富美子）
明天是
蝴蝶夫人……中村米子
斯塔跳舞場

吳稚老 稷園談防共
政府支票應十足兌現 晉北麵疙疸等於洋菜

平訊、吳稚暉先生返抵北平後、即銷聲匿跡、獨自暢遊各地、中法大學校長李麟玉嫁女、吳稚老特去吃了一頓喜酒、然後赴中山公園閒踱、不意被記者碰上了、吳老頭祇得同記者談了一會、

▲買不着雞蛋、吳稚老說、「我這次遊歷恒山、大同渾源等地、很是暢快、不過那些地方人民的生活實在太苦、前幾年本來很好、可是近年來因爲農村經濟破產、民生也就跟着不景氣了、我在渾源時連雞蛋都買不着！若吃一頓麵疙疸、就等於在北平吃大菜了、

▲共匪不足怕、其次談到共產黨、吳先生說、我昨天看報見閻先生（錫山）講說共匪如何如何、閻先生說人民太窮、所以共產黨赤化就很容易、其實我以爲共黨並不可怕、祇要政府設法、不使民窮即行、所以防止共產黨赤化政府、就得給人民想法子、而政府給人民的支票、更要十足兌現、這能如此、還怕共產黨嗎？

數年來世界頗不景氣、其原因固極複雜、但主要者不外二端、（一）世界各國均受共黨之宣傳、一般富有者、感共黨之威脅、均將金錢集中已手、不敢投資發展社會事業、致失業人數日增、（二）美購銀政策、引起各國禁銀出口、其結果使白銀集中、銀根吃緊、市面滯流、而經濟自然發生恐慌、以上兩端、如不速謀解決、絕難挽救不景氣、吳氏次對南方之風景、稱讚頗多、尤其對於黃山之建設、表示極度之滿意、並希望平市新聞界前往參觀、吳氏最後聲稱、此次北來除爲中法大學李校長（麟玉）女公子證婚外、即便中遊覽各地風景、并無其他任務、未並稱今天即回南京了、

△ △ △

世界珍聞及其他

李宗仁訪問記
政治思想人生觀 堪稱一模範軍人

廣州函云、第四集團軍總司令李宗仁、氏豁達大度、待人接物、和藹可親、軍事之暇、輒策駿馬、馳騁郊外、摒絕一切不良嗜好、家居極節儉、李氏及副總司令白崇禧之眷屬、同寓總部內院、平屋數間、非若高樓大廈、僕役雲從也、李白等諸領袖、咸服灰布軍衣、僅領章稍與普通軍士有別、否則、殆不能辨認總司令與兵士也、李氏恒單騎出遊數十里外、或清晨黃昏步行街市、絕少衛隊隨從、故南寗民衆、咸識李氏面目、李氏平時多在廣州、負責接洽外事、內部軍事整理、悉委之白崇禧、今次六學術團體在南寗開會、李氏特由廣州遄返南寗、親自招待、大會在南寗開會四日、每晚各方宴會、李咸親到列席、屢致勗勉之辭、主學術科學救國、聽衆動容、當時白崇禧因患痔瘡、僅最後一天、涖臨省府作公開演講、記者曾訪晤李氏於第四集團軍總部、總部係舊式房屋、佈置設備殊簡陋、照例在傳達處填就訪客登記單、手續極簡、傳達兵雜坐室中、謂總司令甫在會客、請少待也、因就詢李氏辦公會客情狀、謂總部人員、隨時可面謁請示、或詳陳一切、來客除公務忙碌時、暫由秘書代見、否則均立時延納、候未五分鐘、即傳語請進、曲折達會客室、係紅木舊式陳設、甫就坐、服灰布軍服之某秘書出見、謂總司令在樓上會客未畢、請原宥、略事寒喧、約十分鐘、李氏持芭蕉扇喘息而至、連道對不住、時值大暑、李氏光頭敞領、髮已斑白、時出其手帕拭汗、因暢談古今中外各事、記者、謂廣西苦幹精神可佩、即曰、廣西地瘠民貧、全省收入、年僅二千七百餘萬、各事不得不力求節省、非人人苦幹不可、實逼處此、非徒事假飾也、故建設開發多端、心有餘而經濟力量不足、乃將軍政各費、力事撙節、以餘欵盡量辦理普及教育、農村建設、及其他公共事業、廣西之建設、注重於最經濟最切實工作、以與下層民衆有直接利益者積極倡辦、故多偏於粗陋、投資甚微、甚望諸君盡量批評指教、當益自奮勵、逐步改進、蓋中國侈談建設之病、在於過分表面化、數十萬元建造圖書館、數百萬元設立工廠、固極宏偉壯觀、結果工廠纍纍、圖書館以最大經濟、供最少數人便利、而農村破產如故、商場不景氣如故、今吾人擬力矯此弊、處處從下層利益着想也、旋復談及廣西之民團組織、李氏謂、組織民團之最大目的、即在訓練民衆、造成眞正民衆力量、一方面復以我國人民散漫無組織、習於家庭自私自利觀念、對於社會國家公共利益、視爲無足輕重、誠如一盤散沙、焉能抵禦外侮、故施以嚴格的集團訓練、使民衆習慣於團體生活、增强其公共利益觀念、實行自治、自給、政策、自組織民團以來、全省土匪絕跡、共黨殘部、亦先後消滅、去年西竄蕭克朱毛各部、亦由各縣民團協助軍隊合作防剿、計俘虜七千餘人、繳獲步槍萬枝、共黨始終未能在桂省境內佔據一城一地、民團自衛力量、確已有充分發展云云、會談甫畢、時已近午、會客室中正擬開飯、記者方欲辭退、李氏堅挽續談、因借入鄰室、室爲會議廳、置長方桌、舖白布、備沙發方椅、李氏續謂、我國政治本極簡單、祗要領袖不自私、官吏不貪污、什麽事都容易辦、桂省本此原則、勵行廉潔政治、首倡節儉、公務人員、不論官級大小、一律穿灰布制服、絕對禁止賭博、宿娼、抽烟、否則立時撤職、官吏之經濟負擔減輕、其貪污之原動力既失、庶不至鋌營設法謀取非分之財、甘蹈法網、立法貴領袖以身作則、故全省財政、完全公開、吾人等除應得之薪金外、決不妄取一文、有目余等太傻者、何不乘此機會、多弄幾個錢、爲個人他日下臺計、爲子孫後世計、其言確中一般官吏心理、但試問民國以來、發財之軍閥官吏下臺後、結果如何、或本身僥倖享受租界寓公之優裕奢侈生活、爲其子孫後世結果又如何、其人其事、均歷歷可數、則奚必爲萬世之罪人、子孫之牛馬耶、榨取人民脂膏、在位拚命弄錢、而實則等於自殺、余等雖至愚、不願出此變相的自殺政策也云云、李氏操桂林音之普通話反覆講解、娓娓不盡、今茲所記、僅李氏談話之什一、足見其政治思想及人生觀之一斑也、又聞諸某君、當民團創辦之初、客有語李氏者、謂君今日盡量訓練民團、他日有人藉此利用、以爲打倒君等之工具、其事至危也、李氏笑稱、苟到此時、許多民團要打倒我、是人民不欲我爲其領袖、則我不待打倒而必自倒矣、其達觀又如斯、

◎…圖李宗仁氏

蘇俄教授試驗 兒童心臟復活
成功佔百分六十五

莫利科訊、兒童保健院與西諾夫司基教授、進行試驗、因病致死之兒童心臟復活、試驗成功者佔被試驗心臟百分之六十五、兒童死後二十五小時、其心臟仍能使其復活、跳動三四小時云、

隴海路大慘劇 高坡兵車傾覆
死傷三百人損失近百萬

鄭州訊、隴海路西段、由洛陽至潼關、路軌坡度、高低不平、前年冬、會興鎮站機車相撞、二車俱毀、慘劇發生後、經路局之積極改進、除將該段行車之司機人員、嚴加訓練外、並於會興鎮與張茅等站、加設保險岔道、使行車由高坡向下開行時、不得直接衝入站內、如遇機件損毀不能制止、立時即可使其開入保險道上、故兩年以來、行車尙稱安全、不料第一零九師第九列兵車、昨（二十三日）晨由信陽過鄭轉行隴海路張茅站時、該列車四零一號機車司機者、因高坡直駛、來勢洶洶、雖極力制止其馬力、終而未果、因此乃演成空前出軌慘劇、查該次列車直駛進站時、本已衝於保險岔道上、惟因衝勢過猛、致機車鑽入岔道土堆內、所帶兵車六輛、因受劇烈震盪、與機車同時倒落於軌旁二十餘丈之深溝內、車內官兵死傷達三百餘人、司機亦當場殞命、血肉糢糊、厥狀極慘、此次翻車、除官兵之傷亡外、路方損失亦近百萬元、尤以該段司機人員之損失、更爲可惜、慘劇發生後、經路局將毀車調開、交通尙未受阻礙、刻正趕辦善後云、

阿國廢王獄中歲月 危崖絕壁金鎖繫身
意大利陰謀助其越獄說

阿京電云、舉世之人、爲今阿比西尼亞皇塞拉西所最畏忌者、厥爲繫獄之廢王迦椪、近者外間有意國陰謀助之越獄之謠、故監視乃益嚴密、按迦椪爲大帝米尼爾克之孫、米即大敗意軍於阿杜華者也、一九一六年米女柴狄度藉今王之援、纂兒位而自立、女死後、今王繼位、遂寘迦椪於獄、迄今已十二載矣、獄在哈拉爾附近某山巔砲臺中、危崖絕壁、甚不易登、迦椪有君亞之名分、且爲回教徒所崇拜者、一旦落意人之手、大可利用之、惟欲使之脫離樊籠、爲功至艱、聞迦椪與諸衛者共繫一堅金之鎖、一舉一動、皆能覺之、諸衛者曾受警告、苟縱囚逃脫、則皆須處極刑、司獄官、爲阿王心腹阿巴漢那敦士、其人以善卜著名、砲臺四周、繞以石垣、高不可攀、其外佈有刺鐵絲網、且設報警電鈴、以武裝衛士三百人晝夜巡邏、助以曾受訓練之警犬、阿王曾命善遇迦椪、且許阿巴漢那敦士隨時向國庫支欵、以饜其需要、獄中陳設、甚爲精緻、有各種佳餚與珍饈、有留聲機鋼琴各一、凡所欲閱之書籍雜誌皆備之、且得與女性爲侶、每日輒由衛者監視散步於獄中草坪、

歐洲發生地震區域 希臘耐姫廟重修
設法使與最初形式相符

雅典電云、著名耐姫（希臘神話中勝利之女神）廟爲雅典衞城極富麗建築之一、該廟不久即行拆除、另行修建、該廟地基爲衞城之一部、因二千餘年來風雨摧毀、已頹圮不堪、該地又爲歐洲時常發生地震區域、即緻微之地震、亦有使其立時塌坍之虞、故擬將地基改造水門汀、然後仍在原來地點重新修築、該廟於一六八四年曾一度遭土耳其人之浩劫、但基址亦尙堅固、因其石工係建造城堵者、一百年前德國著名考古學家羅斯及韶貝爾特在衞城工作時發現該廟、嘗按其原來形貌加以修葺、此次重修、當更詳細考證、務使與最初形式相符、

蘇聯婦人產鳥首怪孩
鼻彎如鷹嘴

莫斯科電、此間某婦分娩、誕生一怪孩、首如鳥、兩眼垂直、鼻彎曲如鷹嘴、唇與顎皆缺如、指爪間內蜷曲、上有細毛、亦云異矣、

三言兩語

肯忠實來指導你的、那是你眞正的朋友、那些一味虛僞恭維的、你得對他遠避、

○

浪費一文錢、你該估量一下、這錢中有你多少的心血、多少的汗珠所凝成、

英向各國借得漢唐珍品展覽
有佛教初期珍物品 唐代絹畫名貴絕世

倫敦電、著名美術收藏家歐摯福波洛士與維多利亞亞爾培博物院之亞熙頓、近赴莫斯科、請當局假珍品若干、參加十一月開白林頓展覽之中國美展會、蘇俄政府慨然允假得諸蒙古與中國土耳其斯坦之刻絲珍品一批、中有漢代與佛教初期出品、其本身爲紅綠色、上織神仙故事、至爲名貴、據亞熙頓聲稱、實爲渠平生所見刻絲品之最美麗者、比國亦允借唐代絹畫一幅、絹畫今多爲宋代物、唐代眞跡殊罕見也、美國煤油大王洛基斐勒之媳亦允借出彫像及唐代珍品若干件、

國立賽馬
北陵秋季第二次賽馬
十月 五日（土） 六日（日） 七日（月） 十一日（金） 十二日（土） 十三日（日） 雨天順延
每日午前十時開始
馬券單復各國幣五圓
搖彩票 國幣壹圓
每日乘合自働車運行
國立奉天北陵賽馬場 電話 日六七四七 滿二四三〇

滿洲特產工業株式會社爲招募專賣代理店啓事
本社由日本理化學研究所指導且聘請滿洲國醫科大學榮養部長醫學博士安邦淺吉氏爲顧問應用學理與實驗發明高粮之各種精製法於奉天日站末廣町建設巨大工場精製下列各品（一）文化米（精白高糧）（二）文化麵粉（精白高糧粉）（三）（文化掛麵）高糧餛飩（四）（文化餅）（高糧麵包）以及燒酒日本酒威斯忌酒等品質精美價格低廉今爲營業發展及振興滿洲國農業起見擬招募各省各縣專賣代理店待遇優厚希望遠大如希望代理者請速來本社專賣代理部接洽是荷
奉天末廣町六番地 滿洲特產工業株式會社 日電話 七八八〇番 七八八一番 七八八二番 六四三五番 六八四二番
專賣代理部奉天城內大南門裏 晉生長樓上 滿電話 三六九三號

民事 刑事 一般法律事務囑託
辯護士 別役增吉
新京中央通一二番地 電話三二四一番

是暑假期間的好伴侶 研究日語日文之捷徑！
大連善鄰日本語雜誌主幹中谷鹿二先生閱
青島日本中學校東文書院講師李仲剛先生著
無師自通。注音譯解。語文兼習。中日對照
自修日語讀本（全）
定價日金一圓廿錢 郵費日金八錢
增補改訂版又出來了。欲購者。從速
大連市若榮町一四三番地 發行所 善鄰社 啓
電話三二五六五番 振替大連四二九二番
代理處
大連市浪速町 大阪屋號書店 大連市監部通 青年書局 大連市西崗大龍街 啓化書社 奉天瀋陽大西北 胡魁章 哈爾濱地段街 魁文堂書店 青島中山街 博文堂
大連市沙河口大正通 啓明書社 大連市西崗福德街 健美商行 奉天瀋陽鼓樓北 世界書局 哈爾濱道裡地段街 千業書店 天津法界廿九號路 志恒書店 濟南西門大街 北洋書社

Milaneuen
救治梅毒永不再發
絕對無痛價格低廉
驅梅蒼鉛注射藥 密山拉奴鉛
本品係LIPOID（類脂肪体）可溶性、故經用吸收迅速、不留硬結、且因構成分子之作用、絕不痛疼、洵爲藥叢中難得之優点、所以斯界最廣汎賞用者也。
適應……梅毒各期、神經梅毒、FRAMBOESIA
包裝……二cc拾管裝 二cc五拾管裝 100cc瓶裝
日本陸軍藥局方收載 各大學教授實驗推奬 滿洲醫大病院採用
製造發行總本店 吉萬商店 日本大阪市
◎文獻・試用樣品函索即寄◎

子宮病血之道之良藥 人蔘實母散 京城 朝鮮製藥

三井茶園製日東紅茶

品質優良 價格低廉
三井洋行發售
特約代理 清光洋行 奉天春日町三番地 電話二二六三番

高級電氣留聲機
透律彼岸
斯界之大王

自「四球式」至「八球式」各種俱全
其他無線電話零件 各種著名無線電話商店均有出售
本社 東京森天
山中電機株式會社
新京出張所 新京老松町七番地 電話六五七七番
奉天出張所 奉天加茂町五番地 電話五四四五番
大連出張所 大連伊勢町廿一番地 電話二四七三三番

亞咖單林此藥被戒無痛苦。斷癮急神速。保無洩瀉。精神加倍。潤腸開胃。養血安眠。烟癮深淺限日戒斷前不再思食吸用此藥膏戒烟時。照常吸烟。須於吸烟後服即吸藥膏（亞咖單林）一日。不悞公事照常辦公。謹將戒出烟癮日期開列於後。每月吸烟一錢以下者用藥一料七日斷癮每日吸烟二錢以下者用藥二料十四日斷癮每日吸烟三錢以下者用藥三料廿一日斷癮每日吸烟三錢以上者按吸量咖啡藥膏定能戒絕烟此藥膏後○能使吸者見烟自厭○且漸滯每日隨不便逐漸降下○入傷元氣○戒後斷癮藥
亞咖單林各代銷處◎新京泰和祥○哈爾濱協天西藥房○安東益增遠○三江省德慶宏○延吉全泰恒○奉天恒濟堂○吉林三○堂○錦州仁濟藥房○黑河寶興隆○熱河廣濟堂○營口洪春堂○龍江世界藥房○各縣鎮均有銷處○函購原班寄回○不費郵

錦州特刊

第四十四號
盛京時報社 錦熱總支社 錦縣南大街
電話一六三一番

財部計劃 提倡普通銀行之發達 設立銀行公會 錦州義縣方面已着手

現在滿洲國、各地所有之金融機關、其活躍工作、將已漸次入於軌道、金融統制實效亦行備畢、是以財政部方面、爲獎勵及提倡、全國普通銀行、自主之發達計、當經月前、所招開之、銀行會議、常時由銀行業者、有力者向該會、提出設立銀行公會之意見、當局方面、亦認有全國各地、設立公會之必要、故乃諮詢、意見之同意、乃允設立、故乃目下、錦州、義縣兩地、銀行界有力者、正糾合同業者、計劃設立銀行公會之中、惟自明年夏季之叫、全國各地、銀行公會、當能完全設立、但於公會均行普設後、各地之銀行界、遇有會議之必要時、當可敏便而舉行、以便利會制之進展、符而財政部之大計劃云、

民部規定配置官吏辦法 頒佈到省轉令各縣遵照 錦縣公署亦奉令轉屬一体奉行

民政部、現經規定、地方警察官吏、配置辦法、當以訓令第七〇七號、(警字第二五六七號令、錦州省長、轉即所屬各縣長、一體遵照辦理、省署奉令後、即亦通令各縣、按法照辦矣、茲將民部訓令、全文披露於後、

爲訓令、各官署配置、警察官吏辦法由、

爲訓令事、案查從來之、官署爲警備、警戒、而配置警察官吏之狀況、有維持、或確立管內、一般治安之必要者、或有於一般治安維持、確立上時認、其無有必要、爲專期、遂行其官署之職務、或保管金品之確保等、斟酌其要求、而行配置之者、對於認爲維持、或確立、一般治安之必要官署、因須配置警察官吏、然專爲遂行、其官公署之職務、或保護金品之確保等、其配置警察官吏、在原則上、不能認爲恒久故不能、用斯目的、其配置人員、而豫包含、於警察官吏、定員之內、然綜核現下、國內安治狀況、及其他各種情勢、爲長期、遂行其職務、或保管金品之確保等、各官署、配置警察官吏、亦不無不得已之時如各官署、有此要求、確認爲不得已時、其配置警察官吏、各種經費、準用警察官吏、配置請願、規程之所定、歸於該官署、自行負担時、暫限於一會計年度內、於定員外、警位以下、無妨配置、再依據本會批行、配置警察官吏時、須由要求配置、警察官吏、如爲巡官以上、或屬於國費支出之、警長警士、須抄同要求書、並該省長之意見、得豫受本大臣之承認、除分行外、合亟令仰該省長、本此方針、對於配置務須適當處理爲要、切切此令

計開配置辦法、

一、要求配置之官署、
二、配置之目的、
三、配置地點、
四、配置之人員、
五、配置期間、
六、値勤所之位置、及勤務方法、
七、負担經濟額、及負担方法、

康德二年 月 日
民政部大臣 呂榮寰

本省省公署、奉令後、即轉令各縣、縣長一體知照、惟錦縣縣長孫潤蒼、奉到省令後、隨即以警字、第一五〇九號訓令、令各區警察署遵照、但其訓令之全文、茲誌於次、

爲訓令各官署、配置警察官吏、仰遵照辦理由

爲訓令事案奉、錦州省公署訓令、錦警字第一〇一〇號之二、(警人第六七八號)、內開、爲令遵事案奉、民政部訓令、第七〇七號、(警字第二五六號)、內開爲訓令各官署、配置警察官吏、辦法等因一案、除分行外、合亟抄同原令、令仰該縣長、即便遵照辦理、切切忽此令、附抄發原令一件等因、奉此、除分行外、合令該署、即便遵照此令

康德二年 月 日
錦縣縣長 孫潤蒼

想各該官署、奉令後、必遵部令而辦理云、

友邦在錦鄉軍支部 主催秋季射擊大會續訊 男女健將各逞豪强

友邦在鄉軍人會、錦州支部爲鍛練尚武精神、保存軍人氣概、主催之下、招開秋季、射擊大會、實地演習、特於月之二十二日、午前九時、在省垣迤北、前交通大學、北側空場正式開催、計參加者、在鄉軍人、一六〇名、(錦州、連山興城、綏中、各分會員)國防婦人會員、六一名、青年訓練所生徒、一五名、來賓七名、總內中男女健將、各逞豪強、演習射擊、至午後四時終了、茲將其光榮、而授賞者、依次探錄於左、

一等宮坂儀雄、四十三點(連山)
二等、大路重一、四十三點(連山)
三等、裏山常雄、四十二點(興城)
四等、神田德一、四十點(錦州)
五等、中島辰二、三十八點(錦州)
六等、谷口一夫、三十六點(連山)
七等、瀨川幸康、三十二點(錦州)以上賞品、賞狀、在鄉軍人會、授與、

次等優秀射手、民會兵事係、賞品授與、
光武好雄、三十一點(錦州)
大井種保、三十一點(綏中)
角鹿精、三十一點(錦州)
二山文藏、三十一點(連山)
岩本虎吉、三十點(錦州)
小瀨成一、三十點(錦州)
神田直太郎、二十九點錦州
橫手平一、二十九點(錦州)
益富武次郎、二十八點、錦州
英島安藏、二十八點、錦州
安達一、二十八點(錦州)
朝日勝太郎、二十七點、錦州
菊地英夫、二十七點、綏中
吉川重藏、二十七點、錦州
鈴木良三郎、二十七點錦州
三宅幸夫、二十七點、錦州
山川喜一、二十七點、錦州
木全保、二十七點、錦州
新宮忠義、二十六點、錦州
吉田邦一、二十六點、錦州
伴野弘、二十五點、錦州
安部篤、二十五點、興城
岡本正照、二十五點、興城
片岡文次郎、二十五點綏中
金子松高、二十五點、綏中
菊地安治、二十五點、連山

國防婦人會、
一等福島照、二十七點、
一等後藤綾、二十七點、
二等竹澤勝世、二十一點、
三等阿部艷子、二十點、
以上特別賞品授與、
黑川君江、十七點、
奧村雪、十六點、
藤田米代、十五點、
內藤縫、十四點、
福田貞、十四點、
佐竹波、十三點、
宮崎清子、十二點、
渡邊靜、十一點、
高野道子、十一點、
有友松枝、十一點、
以上等外賞品授與、

青年學校、
一等藤原一秋、二十六點、
二等井芹昌冬、二十三點、
以上特別獎品授與、
長谷川頑松、十九點、
松野井守重、十九點、
谷儀造、十九點、
岩本直彥、十七點、
陳川秋雄、十四點、
以上等外獎品授與、

來賓、
一等、後藤祿郎、二〇點
以下等外賞品、
上杉益喜、二十五點、
濱口英雄、二十五點、
種多田、十三點、

祥徵 法◇院◇庭◇前 梨◇開◇二◇度

錦縣地方法院、庭前植有梨樹兩株、業已數年、本年春會開艷花、枝大葉肥、夏之蔭棚也、每日正午、及晚、該院職員、輒於蔭下納涼、惟惜春風幾度酷暑摧殘、概已花落結實矣、詎料於白露節前一日、竟又發金風、而吐艷、飲玉露以凝香華、而不時事屬反常、當此攝影、以誌奇異焉、惟夫梨開四月、今屆白露、而又重開二度可見滿洲國肇造以來祥徵造兆、黑山白水、國光人瑞、千祥畢集於王道樂土也、國民謳歌、天民一心、共維幸運云

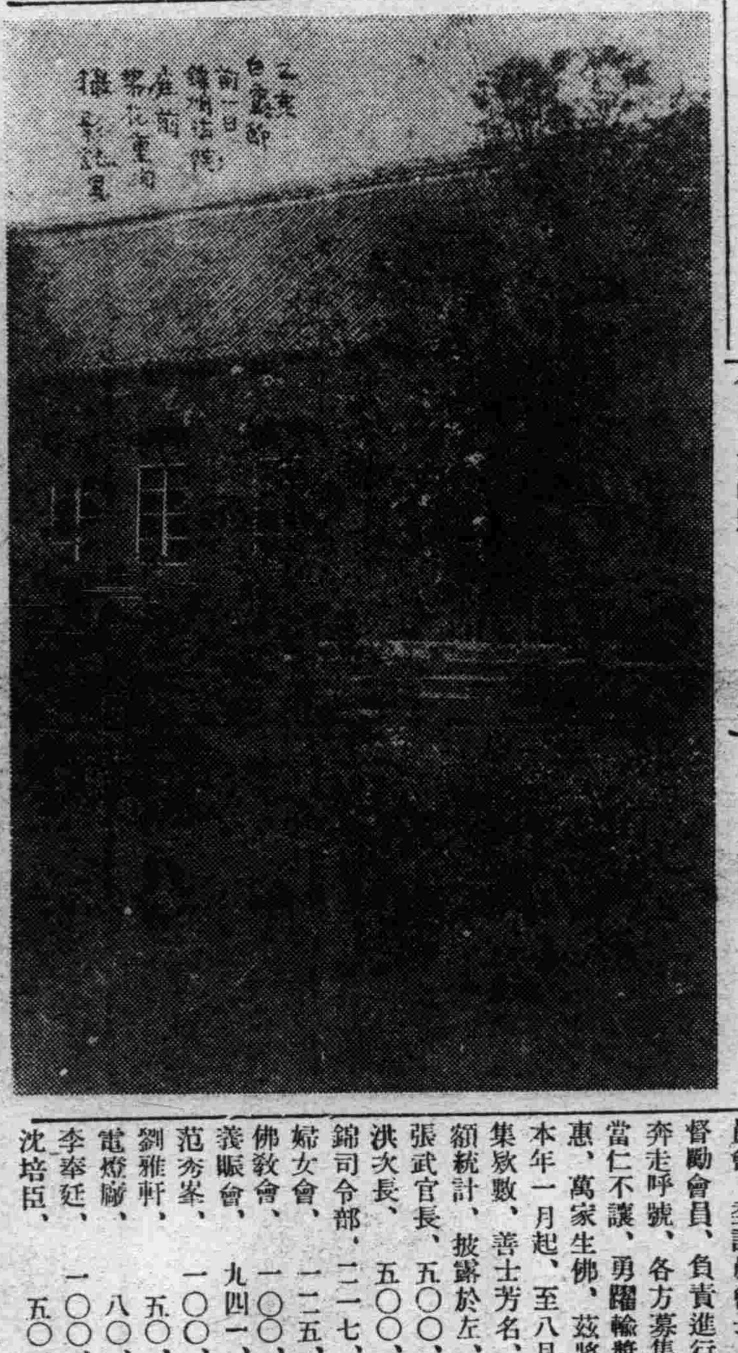

(圖即重開二度之梨影)

日本赤十字社 看護婦之檢閱 定十月十三日舉行 檢閱官爲野村主事

日本赤十字社、在勤之看護婦、及赤十字出身之看護婦、爲施檢閱執行、錦州赤十字支社、已定於本年十月十三日舉行、檢閱地址、於領事館、檢閱官爲野村總主事、及石森義助兩氏、茲將檢閱區域及主要事項、誌錄如左、

△點呼召集區域
錦州、朝陽、承德、奉山線沿線各地

△點呼主要事項
一、呼名點呼
二、總裁殿下之御諭旨捧讀
三、健康及在鄉間之狀態、調查、
四、諸規程之新定、及改正關於一切事項、及其他必要事項之注意、
五、身上異動之調查、
六、外國語及專門之學術修得、併學歷之調查、
七、委員總長之諭告、
但錦州支社、正準備中云、

童子團聯盟錦州省事務局 主催第一回指導員實修所 實修所職員及實修者姓名年齡誌詳

大滿洲帝國、童子團聯盟、錦洲省事務局、經聯舉行、全省第一回、指導員實修、以便施以、根本軍事訓練、業於九月十九日起、開始實修訓練、茲將實修所職員、實修講師、實修者姓名年歲、及現任職、分別詳誌於左、

實修所職員
所長 教育廳長
大隊長 依科長
歡隊長 王文啓
同副隊長 李承恩
鳥隊長 史玉書
同副隊長 屛或芳
連絡員 杜錫麟
所員 于德明
朱貴春
范垂紳
瓜之祥
庶務 李彥邦
員吉市賢三郎
程集瀛
野村繁雄
張克賢
奉仕班 孫佩珊
王適烈

實修所講師
李承恩 (二四) 省立師範附屬小學校教員、
王文啓 (二五) 錦縣縣立初級中學、體育教員、
史玉書 (二七) 錦縣凌川初級中學校、體育教員、
屛或芳 (一一) 北鎮縣、
朱貴春 (二五) 綏中縣立初級中學校、體育教員、
于德明 (一一) 興城縣、
范垂紳 (二七) 錦西縣立連山初級中學、體育教員、
杜錫麟 (二九) 義縣文昌宮兩級小學校教員、
瓜之祥 (二七) 朝陽縣立文廟兩級小學校教員、
李彥邦 (三三) 阜新縣立小學校教員、

實修所入所者
孫鶴雲 (二六) 錦縣東關兩級小學校、體育教員、
金景陞 (二四) 錦縣古塔兩級小學校、體育教員、
何廣著 (二二) 錦縣南關兩級小學校、體育教員、
孫樹元 (二二) 錦縣武廟兩級小學校、體育教員、
王明星 (二七) 錦縣師範附小兩級小學、體育教員
喬殿璽 (二二) 錦縣車站兩級小學校、體育教員、
杜璽章 (二二) 錦縣西關初級小學校、體育教員、
郭金鑄 (二五) 錦縣達成兩級小學校、體育教員、
晏鼎銘 (二四) 錦縣凌川兩級小學校、體育教員、
佟以誠 (二四) 錦縣育賢初級中學校體育教員
黃宣三 (二八) 北鎮縣立初級中學校、體育教員
馬永芳 (三八) 北鎮南門裡兩級小學校教員
劉百祥 (三三) 北鎮大南門裡兩級小學校教員
郭振芳 (三五) 北鎮文廟兩級小學校教員
杜紹勳 (二五) 北鎮縣署街兩級小學校教員
蕭紹春 (二四) 黑山北關兩級小學校、體育教員
陳文厚 (二九) 黑山西關兩級小學校、體育教員
汪樹祥 (二六) 黑山東關兩級小學校體育教員
張廷海 (三三) 綏中前所兩級小學校、體育教員
商大榮 (二二) 綏中前所女子兩級小學校、教員
夏鳳鳴 (四六) 興城縣立柳城兩級小校、教員
郭純波 (二四) 錦西高橋兩級小學校、體育教員
高希賢 (二四) 義縣文昌宮兩級小學校、教員
王學剛 (二六) 朝陽縣立初級中學校、體育教員
馬德興 (二八) 阜新縣立師範講習科教員、
馬龍文 (二六) 彰武縣立師中學校、體育教員
孫鳳梧 (二四) 彰武縣立兩級小學校、體育教員
以上台安、盤山、兩縣參加

晏未明、但該此每日課程探錄於次、
上午 五時卅分、起床、
六時卅分 早食
七時卅分 點名
八時〇〇分 國旗揭揚、
八時三十分 休息、
九時〇〇分 警務廳上課
十時〇〇分 野外訓練、
下午十二時〇〇分 午食、
一時〇〇分 午睡、
一時三十分 點名、
二時三十分 日本軍上課
三時三十分 野外訓練、
四時三十分 晚食、
六時〇〇分 休息、
七時三十分 營火、
九時〇〇分 就寢、

當局爲極救災黎 設立籌賑委員會 代災民奔走呼號各方募集 慈善家當仁不讓踴躍輸將

縣當局、鑑於昨年、七八兩區、夏秋之交、霪雨爲災、秋收無穫、哀鴻遍野、乞食爲生、慘狀堪憐、目不忍覩、爲救濟計、特主催、設立錦縣籌賑委員會、委託農會長、爲委員長督勵會員、負責進行、代災民奔走呼號、各方募集、慈善家當仁不讓、勇躍輸將、災黎沾惠、萬家生佛、茲將該會、由本年一月起、至八月末止、募集款數、善士芳名、及收支款額統計、披露於左、

張武官長、五〇〇、〇〇〇、
洪次長、五〇〇、〇〇〇、
錦司令部、二一七、八〇〇、
婦女會、一二五、二〇〇、
佛教會、一〇〇、〇〇〇、
義賑會、九四一、五一〇、
范秀案、一〇〇、〇〇〇、
劉雅軒、五〇、〇〇〇、
電燈廠、八〇、〇〇〇、
李奉廷、一〇〇、〇〇〇、
沈培臣、五〇、〇〇〇、
許開山、五、〇〇〇、
蘇馨遠、五、〇〇〇、
田集堂、一〇、〇〇〇、
富榮煜、二、〇〇〇、
張之翰、一、〇〇〇、
雲成章、五、〇〇〇、
桂振華、一、〇〇〇、
劉鼎、一、〇〇〇、
李秀生、一〇、〇〇〇、
胡子受、五、〇〇〇、
程文謨、二、〇〇〇、
黃桂元、一、〇〇〇、
葉佳傅、一、〇〇〇、
周國植、〇、五〇〇、
蘇立存、〇、五〇〇、
于會東、〇、五〇〇、
朱子貴、〇、五〇〇、
張景蓉、一、〇〇〇、
韓德遠、二〇、〇〇〇、
穆澤浦、五、〇〇〇、
杜奎章、一〇、〇〇〇、
陳國璽、一〇、〇〇〇、
麟東閣、二〇、〇〇〇、
姚熙山、一〇、〇〇〇、
鈕保賢、二、〇〇〇、
趙連仲、二、〇〇〇、
陳松桓、一、〇〇〇、
任慶、二〇、〇〇〇、
緝私局、三〇、六〇〇、
西豐縣公署、八三、〇〇〇、
女兒河村、三四、七〇〇、
岫岩縣公署、四六、五〇〇、
劉海軒、二〇、〇〇〇、
解麟軒、五、〇〇〇、
五區警署、二五、五〇〇、
紅卍字會、一二、〇〇〇、
郭鳳崗、八〇、〇〇〇、
餘積屯村、一四、〇〇〇、
二區公所、八、二〇〇、
協和會、五、〇〇〇、
喬子年、一、〇〇〇、
胡振堂、五、〇〇〇、
大富戶屯村、七、四〇〇、
馬雲亭、二〇、〇〇〇、
范仙洲、二〇、〇〇〇、
阜新縣公署、四六、五〇〇、
四區警署、一四五、五五五、
阜新縣商會、五〇、〇〇〇、
七區全境、一三二、〇六〇、
下鐵廠村、一〇、七〇〇、
財務局、二〇、九〇〇、
永吉縣公署、一四一、〇〇〇、
李楚石、五、〇〇〇、
三區警署、一四、一九〇、
武季季、五、〇〇〇、
官吏義賑金、一三七、三〇〇、
趙景新、五、〇〇〇、
黎新亭、一、〇〇〇、
彰武縣商會、一〇、〇〇〇、
王敬生、五〇、〇〇〇、
孫王筱石、五、〇〇〇、
王肖瑞雲、五、〇〇〇、
青年會、一〇、〇〇〇、
師中校、三、〇〇〇、
二區警署、三五、七〇〇、
營口稅捐局、二〇、〇〇〇、
德記印刷局、一二、〇〇〇、
第六監獄、六、三〇〇、
稅捐局、三九、六四〇、
郭繼顏、一〇、〇〇〇、
郭喬山、一〇、〇〇〇、
遼源無名氏、一〇、〇〇〇、
天元書局、四、〇〇〇、
合計、四、二八六、九五五、

收入數列下
積谷款、一四、三二八、三三五
縣署捐款、一、二〇〇、〇〇〇
本會募款、四、二八六、九五五
合計、一九、八一五、二八五

支出數列下
購糧費、一六、四八七、〇〇〇
各種支出、一、二七七、七二〇
合計、一七、七六四、七二〇
以上購買、小米四百五十石、玉米五百石、共支出一萬六千四百八十七元、運往七八兩區賑糧、運費、旅費、借糧印刷費、雜費、共支出一千二百七十七元七角二分

實存數列下
二、〇五〇、五六五

縣署計劃於鄉村 設立牛豚屠宰場 應設者爲大凌河石山站等村

保持 鄉村 農民 衛生

錦縣縣公署、

對於公共衛生厲行提倡、期以保全、人類之健康也、夫、欲謀國家之强、須有健全之身體身體即衰、國體亦弱、吾人之身體、儼如國家之國體、故對於衛生、清潔之保持、實人人之可能、而不可玩棄不潔但對人類、清潔之秘實、非求佛拜斗者、乃個人身上之神聖、其實果何、乃潔其身、淨其居、更潔其飲食、乃衛生化之要素也、否之垢掩其身、居骯髒之宅、食不潔之物、久之必爲病魔所欺、體內均藏微生物也、惟人之吐唉、內均有微生物潛伏、一旦吐之於地、勢與泥土而合、再病人之呼吸吐唉、亦均藏有毒菌也、惟衛生者、勿由官府、督促之下而奉行、且平素個人亦可力潔、此外市內、有等不請衛生智識家謂、生病自然生病、與衛生有何牽連、官家買舉、何其不愛勞瘁動衆、有何益在、若對此評、誠謬其言也、夫無益在、不國家何能、倒年春秋必行、當有且勞人之神、且耗而帑、保守秘訣、而有益於人、無損於衆也、故衛生之講究、不可忽略也、但對衛生、須從飲食着手、現經計劃、爲普及衛生思想、暨厲進行計、對於鄉村衛生、亦着着進展、當茲衛生網之彌佈中、對衛生化之屠宰場設置、亦隨時改善、改以新之模範、施清之殺、俾人之食而無菌物潛藏、於鄉村嚴行中、爲確保農人健康、擬於縣內、石山站鎮、大凌河鎮、餘積屯鎮、天橋鎮等四處、設立豚、牛屠宰場、錦縣公署、刻正計劃設置中、惟對該場之建築及地位、須先行測驗、以利進行、故將派員、前往各地調查、俟調查及測驗完竣報告後再行從長計議、總之、縣署力保農村衛生、人民健康、當在必行也、故以該四鎮、農商人民、均仰首而待云、

中秋節後調查 商號開閉概數 十者開設八者關閉

據商會調查所得、本市於中秋節前後、各種商號、開設、及關閉者數目於次、

—開設之部—

▲同發源 棉花工房、舊街、九月十日開幕、資本二百元經理趙樹屛、柜夥十名、
▲同慶長 糧店、西關太平街九月十九日開幕資本五百元經理黃庚年、柜十五名、
▲顧皮甫 皮業、東關瓜市八月十六日開幕資本四十元經理顧子臣、柜夥二人、
▲同合成 碾米業、北大街、九月十四日開幕資本五百元經理石耀廷、柜夥七名、
▲振亞號 雜閑舖、西關舊街九月十五日開幕、資本一百五十元、經理馮德善、三人、
▲德義棧 飲食飯莊、東門外九月十四日開幕資本一百元經理常向陽、柜夥八人、
▲錦昌工廠 洋襪子、北街、九月十四日開幕資本三百元經理李省三、柜夥九人、
▲同義長 雜貨莊、太平街、九月二十一日、資本一百元經理張振山柜夥二人、
▲德聚興糧店 双岔子街、八月一日開幕資本五百元經理劉翠珍、柜夥二十人、
▲同生永雜貨 東關瓜市十月一日開幕資本二百元經理劉澤生、柜夥二人、

—停業之部—

△十德堂葯業 北關西向街大同二年、八月一日開設康德二年、八月廿日停業、
△呈沛號雜貨 北門外大同一年四月六日開設、康德二年、九月四日停業、
△廣溢永 酒局、西關舊街康德元年、四月十日設立、康德二年九月九日停業、
△文瑞長 玉石舖、南大街康德元年、十月廿日開設、康德二年、九月十三停業、
△鈞記 書局、西關太平街大同二年、四月一日開設、康德二年、九月十二停業、
△李榮庥 青菜業、北門外民十八年、五月十三開設、康德二年、九月十四停業、
△何包甫 飯館、北關大街、民國十六年、四月開設、康德二年、九月十四停業、
△大成久 鏡子市、北大街民十六年、四月二十開設、康德二年九月廿一停業、右者開設十家、停者八家云、

錦縣七八區領到 民部撥給貸糧 四次五次領到數

縣城東、七八災區、嗷嗷待哺之災黎、經中央當局、體恤至丁、飭由民部、撥發貸糧、先後運到、分發難民、救濟甦生、共一、二、三、次、貸糧數目、業由本刊、三十三號、揭載、茲將共領到、第四、五、次貸糧數目、續誌於左

由民部領到糧谷種類及額數
第四次 七月二日、紅糧、五四七、七八〇、
第五次 八月五日、玉米、五六三、四二八、
總計、紅糧、五四七、七八〇、玉米、五六三、四二八、

新京石合錦斗數
第四次 七月二日、紅糧、五二三、六〇〇、
第五次 八月五日、玉米、四七六、〇〇〇、

第七區領到粮石谷額
第四次、紅糧、二五五、五八五、
第五次、玉米、一一五、〇四五、

第八區領到糧石谷額
第四次、紅糧、二六四、九二〇、
第五次、玉米、三〇四、八三〇、

Neo Spasmin

嗎啡、鴉片、海洛因 中毒治療新葯

新須巴壽民

朝鮮京畿道麻藥類中毒者治療所 醫學博士 金銓植先生實驗推獎

朝鮮平安南道麻藥類中毒者治療所 囑託醫 黃尙樸先生實驗採用推獎

朝鮮黃海道麻藥類中毒者治療所 囑託醫 元大觀先生實驗推獎

本品爲弊社研究所、基多年研究之結果及實驗成績而創製成之新藥、爲有強力止痛鎮靜作用 Phenanthren 核屬之特種誘導体，鹽酸鹽之主成分所創作之物也，故奏効確實發現迅速，且有不良之副作用與習慣性均無之特點斯誠可謂麻藥脫除治療劑及代用劑之最合理想的新製劑也。

（適應症）

1. 脫除治療劑適應症 嗎啡、鴉片、海洛因中毒等
2. 止痛鎮靜適應症 胃痙攣、諸疝痛、蟲樣突起炎之疼痛、神經痛、頭痛等

（包裝） 注射液 一・二cc十管 一・五元裝一瓶 一・二cc五十管 二五元裝一瓶 一・二cc百管 五〇元裝一瓶

製造總發售處 陽光堂製藥合資會社 朝鮮京城本町二丁目

痔・痔出血用（歐賽蘿）

オセロ

痔滅膏（亦有痔坐藥）

・30 ・50 1・00

補血強壯

赤玉牌葡萄酒

百杯健康 千杯延年

諸位兄弟姊妹們 我以前很衰弱 因爲喝了赤玉葡萄酒 身体與面色都十分好起來 請你們嘗試一番吧！

(12)

大阪商船大連出帆

●往門司神戸大阪（上午十時開）
▲熱河丸 十月三日
▲貝加爾丸 十月四日
▲烏蘇里丸 十月六日
▲亞米利加丸 十月七日

●開往天津
▲志摩丸 十月五日

●基隆高雄
▲大華丸 十月十一日

●開往橫濱
▲日東丸 十月五日
▲志摩丸 十月十三日

船票發售處 滿鐵沿線各站及各埠日本國際觀光局

車船連運票（往復票火車減二成輪船減一成）通用期限兩個月大連門司神戸間船票買往復票價減二成通用期限參個月

▲專屬貨物代辦處 各地國際運輸株式會社

大阪商船株式會社 大連支店 奉天事務所 奉天浪速通二六

惠通行出帆

●開往芝威仁 ▲利通號 十月六日
●開往青島 ▲神愛號 月日
●開往門司字品今治尾道 ▲照國號 十月三十日
●開往安東 ▲神祐號 月日
●開往芝罘 ▲昌平號 十月二日

電話一八・三八五二一 惠通行

阿波共同汽船大連出帆

●開往芝罘威海衞青島 ▲十六共同丸 十月五日
●開往天津 ▲長山丸 十月三日
●開往仁川鎭南浦 ▲長山丸 十月三日
●開往芝罘威海衞仁川 ▲卅六共同丸 十月三日

大連市山縣通 電話五〇〇一 六九九一

阿波共同汽船會社 大連支店

大連汽船出帆

●青島上海行（上午十一時開）
▲青島丸 十月四日
▲大連丸 十月七日

●天津行
▲天津丸 十月五日
▲長平丸 十月七日

●基隆高雄行
▲山西丸 十月八日

●新潟伏木敦賀行
▲河南丸 十月五日

●開往龍口
▲龍平丸 月日

◉北鮮行
▲遼河丸 十月九日

●開往葫蘆島
▲濟通丸 十月四日

大連汽船株式會社

船票發售處 芝罘威海衞淸津雄基 日本國際觀光局奉天分局 日電二三九一四 二八六三 大和旅館出張所【日電四六一一】 全城內分所【日電三五〇三】 哈爾濱新京各地日本觀光局

田邊藥 秘藥 青春之泉

亨得利鐘表眼鏡行

歐美鐘表 光學眼鏡

電刻夾銀盾 夾銀屏

風景 紀念杯

品質精良 式樣摩登

奉天 城內中街 大西門裡

◆淋濁聖藥◆

▲梅毒是好治？淋濁實難療!!!

百醫百效 萬試萬靈 只是這巧拿淋 爲空前絕後新發明 因內中有三大之聖葯 (一)即純檀香油精 Santal (二)沙斐兒 Salol (三)梅天靈藍 methylone Blue 此三種藥品均爲利尿消毒 又合以殺菌滅淋 高貴藥品製造成丸 爲各國醫士 臨床樂用皆稱爲最新最妙良方也

△主治!!

急慢性白濁 便尿不淸 尿中混血 尿導閉塞 膀胱發炎 爆丸腫炎 疾濁重症 請購試之定能應驗爲響 一瓶除根 永不再犯

▲總發行濱江省泰華西藥商行

本埠各大中西藥店以及各省各縣葯房均有出售

躊躇是萬萬無用！頭痛上

增强腸胃之頭痛疲勞恢復劑

哈麗雅卡（はれやか）・天下一品

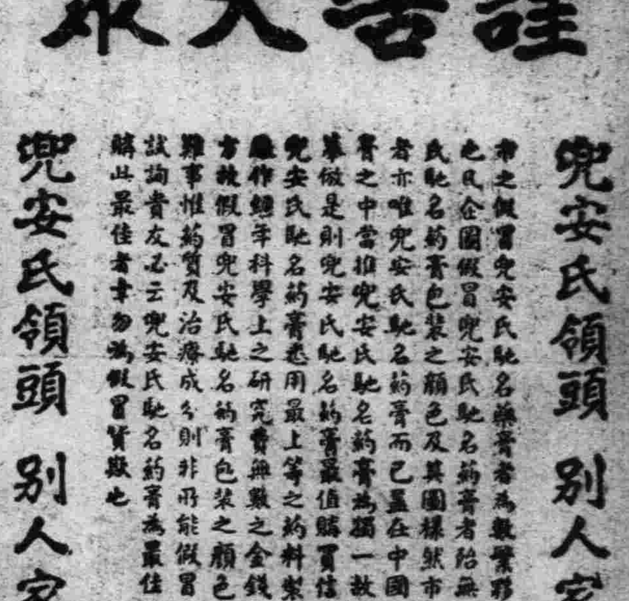

謹告大衆

兜安氏領頭 別人家隨後

市之假冒兜安氏馳名藥膏者爲數實夥是誠奇絕事也氏企圖假冒兜安氏馳名藥膏者殆無不摹倣兜安氏馳名藥膏色裝之顏色及其圖樣就市之值得假冒者亦唯兜安氏馳名藥膏而已蓋在中國出售各種藥膏之中當推兜安氏馳名藥膏爲獨一款假冒者竭力摹倣是則兜安氏馳名藥膏最值購買信有證焉 兜安氏馳名藥膏悉用最上等之藥料製成本公司藥廠作經年科學上之研究費無數之金錢始得發明此方挽假冒兜安氏馳名藥膏色裝之顏色及圖樣並非難事惟藥質及治療成分則非所能假冒致良者也試詢貴友必云兜安氏馳名藥膏爲最佳欲購藥膏須購此最佳者幸勿爲假冒貨欺也

兜安氏領頭 別人家隨後

各埠藥房均有出售 上海江西路四八九號兜安氏西藥公司

此膏分大盒小盒兩種 聽憑顧者選擇

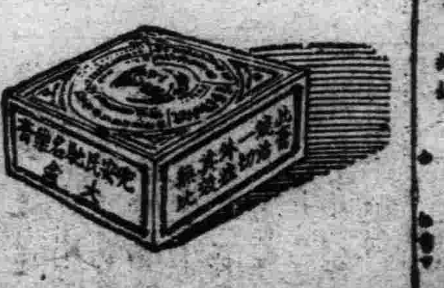

索書券 姓名 地址

選詩雜記（六）

（佩弦）

我決定用我那破講義作底子。擴大範圍。憑主觀選出若干集子來看。期刊却只用詩月刊和晨報詩鐫。這麼着大刀闊斧一來。詩集才選成來。要不然的話。咳！等着瞧吧！就這麼着。那一兩本手邊沒有的新詩集。買起來也夠別扭的。譬如于賡虞先生的『骷髏上的薔薇』我託了兩家書店。自己也走了幾處。好容易一家書店才在景山書社找着了。據說只有這一本了。所好者新書店不破竹槓。雖然孤本。還只賣原價。兩毛來錢—大約按新書說。這種孤本。不打折扣賣出。就算賺了吧。最奇怪的。我教新文學研究。怎麼會連這本書也沒有呢？其實我有。現代版我也有。可是借的別人的。長久不還。便歸自己了。這兩本書却讓一個人先後借去。後來問起他。直搖頭笑着說『沒借』。他書是丟了。事情是忘了。只有搖頭和笑是確實的。按現代版那本書。算是悖而入者亦悖而出。按新月版那本說。只好算是『人弓人得』了。但是我要用是真的。還虧聞一多兄在他的『書桌』上找到了一本。我原想看看它與現代版的文字異同。但一看。一樣。滿一樣。自己笑自己。眞是白費事。還有邵洵美先生的『天堂與五月』。倒底沒找着。趙家璧先生來信說上海也沒有。清華有。丟了。我託李健吾先生問過沈從文先生。同時自己寫信去。他寫過『我們怎樣讀新詩』。該有這本書。我想。—有是有的。可是。早讓誰拿走了。所好的『花一般的罪惡』裏也存着『天堂與五月』的詩。這樣選出了三十一家。五十種集子。（也有看而未選的）連兩種期刊裏所錄的。共五十九家詩四百○八首。

社會小說 財色婚姻（四〇〇）

（儒丐著）

二十九、愛的結晶之下場

她們在走道中。遇見了好幾位白衣女士。不過一個個都是浪漫有餘。安詳不足。口裡說的話。在秀文聽來。似懂不懂。反正不大甚雅馴。她聆音察理。見貌辨色。心知這個病院。在風紀上。不無可疑之點。怎麼林老伯也不考查。竟把女兒送入這樣的病院。就讓開業醫是有專長的。風紀不良。也不是胡亂可以就住的呀。那末、她到底得的是什麼病呀。受了一點感冒。能上這里來嗎。想到這里。便向那楊女士問道。

『林家小姐的病。怕不怕呀。到底是什麼病？。』

那看護婦見說。噴了一口煙。很意外的向秀文反問說。

『她的病。您還不知道嗎。您和她是什麼關係？。』

『同學。』

秀文說。看護楊女士見說。知道沒有隱諱的必要。因又吸了一口煙說。

『她是來打胎的！』

秀文見說。就如不抵防。猛可裡腳下響了一個手榴彈。驚得她心跳腿酸。險些跌在地下。那看護忙把她扶了一把。問說。

『您的鞋大概不合適吧。怎麼差點兒栽個跟頭呢。』

秀文定了定神。也就順口答音的說。

『可不是。我的鞋穿謝了。大禿嚕的。一不留神。就要摔搊子。我問你。那末她已經打下來了嗎。』

『打下來了！經過很良好！。』

說着。又穿過一道走廊。另有一個小院落。五七間正房。都掛着白簾幃。門框上釘着白地黑字的號頭。那看護把秀文引到盡頭陽光最好的那一號。牌子上寫着『特一』楊女士把門一敲說。

『小梅！有客！。』

說着。眼看秀文。向屋裡一指。還作了一個笑臉秀文當下向她謝了謝。只見她依然吸着那支將盡的煙。很風騷的走去了。

茫茫人海

憶高建侯（有序）（續）

（趙廣達）

主力集中央。咤叱雲變色。雄戟耀鋒鋩。我軍佈南陳。賊寇據北邨。戰陣倍激烈。槍砲齊砰磅。一擊賊授首。再擊寇盡殲。大軍全勝歸。凱鼓聲鏜鏜。軍歌過行雲。金鐙響丁噹。時方農作時。田家喜雨暘。耕者喝犢牛。耘者執鋤橿。少壯理桑麻。婦孺學插秧。宅前植綠柳。籬畔栽紅薔。青山蒼翠翠。碧水流泱泱。汇谷滿松楡。池沼盡蒲藘。蝶飛舞似舞。鶯鳴聲如簧。豐草青蔓蔓。長林綠芊芊。炊烟起村隈。牛羊下山岡。牧童驅犢返。短笛弄無腔。渾似桃源境。民盡樂陶唐。父老聞凱旋。出迎犒牛羊。農婦亦色喜。相與提醴醣。孺子無別猷。日我有犧牲。老嫗出山味。果奈皆欲嘗。爭頌吏賢德。除暴能安良。君兩詢疾苦。父老言饑饉。昔時逢凶歲。遍地皆痍瘡。更有無賴子。顧爲虎作倀。民既爲魚肉。禾復遭飛蝗。田園皆荒蕪。不莠亦不稂。天復久不雨。蠹槃但歉歉。赤空萎田苗。炎天枯楡樟。歲大饑饉。人盡茹糠糠。今幸伏麥穰。歲亦稱豐穰。區區父老言。亦足見世荒。方幸告承平。樀軍在長廊。鄰封忽傳警。討賊議再倡。存心在報國。志士敢不遑。出征示告誡。軍行重紀綱。何計險與坡。前進莫怯懦。入穴得虎子。擒賊先擒王。豪氣凌霄漢。孰能與頡頏。方冀全功歸。何期變猝倉。春秋嶺一役。君竟殉職殤。馬革終裹尸。壯士殞鈎鑲。我不慕榮利。不願執國柄。方期掛冠歸。共瀛一蓁杭。天竟奪君去。令我淚汍汍。哲人胡不壽。搔首問彼蒼。爾我總角交。幾度曾同窓。彼時君最稚。七齡始入庠。時雖春王月。堅冰結池潢。痛風吹冽冽。朝日寒滄滄。君獨不畏避。負笈入學堂。文章多奇氣。日爲人中鳳。不爲中流柱。當爲國棟樑。青紫如拾芥。何難騰飛黃。孰知命途舛。終未遂騰驤。途窮長沙賈。運蹇渭濱姜。天道深難知。何不降百祥。君既如此去。英名千載芳。斯人雖云歿。遺愛在甘棠。死而應無憾。何竟遺孤孀。長子纔五齡。弗辨里與坊。幼女在襁褓。未解爺與娘。寡室清寂寂。時聞兒喤喤。死者長已矣。生者其何將。綿綿遺長恨。悠悠且無疆。舉目望天涯。長空鳴鶴鶴。秋風常瑟瑟。雲天

名勝錄

記昌黎韓文公祠（廿六）

昌黎有韓文公祠二。一在城內東北隅。建於明洪武時。範土爲像。峨然其冠。儼揚其體。座下侍者四人。左右各二。殿前左槐右松。古刹蒼然。一在城北十三里五峯山。高踞山巔。四顧莽蒼。明督師范志完建。旁配朱范二公。朱公不詳。范公即志完耶。爲文公建祠。而已配享何耶。豈以非假文公而名不章耶。相傳朱范二公。明季閹人。異姓兄弟。合建生祠。以無子姓。韓氏乃假而祠文公焉。然乎否乎。夫自古聖賢豪傑之所以常留天地間。而嚼然其不泯者。何由乎。亦曰浩然之氣而已。士無浩然之氣。其形雖昂然七尺之軀。而志氣已如槁木死灰。將隨俗浮沈。因人俯仰。何以翹然特起於末流。而大有爲於世。是氣也。配義與道。至大至剛。塞乎天地之間。害利加於身而心不動。刀鋸臨於前而氣不慴。其養之也有素。故臨大節而不可奪。上與日月同曜。下與河岳共其流峙。人世有時而變。榮瘁僅乃一瞬。若浩氣之常存。學養不到之夫。患得患失。齷齪無所不至。一臨利害。輒形首鼠。安怪其然。范志完即其人耳。欲配享文公。何不倫也。文公抱絕學於蜀犬吠日之際。上佛骨表於朝野頂禮膜拜之時。抗王廷湊於藩鎭飛揚跋扈之日。非浩然之氣所流露乎。文公謂孟子功不在禹下。吾謂公之功亦不在孟子下。宜其浩然之氣。常塞大流行於兩間。如水之在地中。無往而不在也。又豈止昌黎一邑。韓氏一族禋祀不絕。而神來歆享也乎。

別錄

白居易的文學觀（上）

（鴻緒）

唐元和長慶的時代—九世紀初期—在中國文學史上是一革新而先榮的時期。這個文學革新運動的領袖。可以說是白居易無疑了！

他以卓絕的眼光。堅毅的意志。嚴肅的態度。居然在中國文學史上開創一新紀元。這使後世的我們。不由不景佩欽仰啊！

在他與元稹書裡。很可以看出他對於文學—尤其是詩—有若大的認識。

他說『…聖人感人心而天下和平。感人心者。莫先乎情。莫始乎言。莫切乎聲。莫深乎義。詩者。根情。苗言。華聲。實義。……』這幾句話。可以說是詩的重要使命『…洎周衰秦興。採詩官廢。上不以詩補察時政。下不以歌洩導人情。乃至於諂成之風動。救時之道缺。於時六義始刓矣。國風變爲騷辭。五言始於蘇李。詩騷皆不遇者各繫其志。發而爲文。故河梁之句。止於傷別。澤畔之吟。歸於怨思。彷徨抑鬱。不暇及他耳。然去詩未遠。梗槪尚存。…雖義類不具。猶得風人之什二三焉。于時六義始缺矣。晉宋以還。得者蓋寡。以康樂之奧博。多溺於山水。以淵明之高古。偏放於田園。江鮑之流。又狹於此。如梁鴻五噫之例者。百無一二。于時六義寖微矣。陵夷至於梁陳間。率不過嘲風雪。弄花草而已矣。噫！風雪花草之物。三百篇中。豈捨之乎？顧所用何如耳。…皆興發於此。而義歸於彼。反是者。可乎哉？然則餘霞散成綺。澄江淨如練』…之什。麗則麗矣。吾不知其何所諷焉。故僕所謂嘲風雪弄花草而已。于時六義盡去矣。』以上是他泛論中國詩的演變和詩的退化原因。他有如是評論。並非武斷。實有確然的見地哩！『唐興二百年。其間詩人不可勝數。所可舉者。陳子昂有感遇詩二十首。鮑防感興詩十五篇。又詩之豪者。世稱李杜。李之作。才矣。奇矣。人不逮矣。索其風雅比興。十無一焉。杜詩最多。可傳千餘首。然撮其新安石壕。潼關吏。蘆子。留花門之章。『朱門酒肉臭。路有凍死骨』之句。亦不過十三四。杜尚如此。況不逮杜者乎？』這裏又看出他對於中國詩的歷史的見解。他說。『僕常痛詩道崩壞。忽忽憤發。或食輟哺。夜輟寢。不量才力。欲扶起之。』這可見他早已有要作文學改革的苦心了。（未完）

送友歸來偶成

（平平）

何所來而來。何所去而去。來去太怱怱。問誰知其故。閑談忘夜深。酒醒燈花吐。假寐欲成眠。大海潮聲怒。悲角驚寒鴉。嘔啞飛繞樹。滿地霜華白。星稀天欲曙。早起送行人。衰草凄滿路。敗葉戰西風。似說秋光暮。斷雲隔亂山。正是君歸處。君馬何遲遲。一步一回顧。前路正茫茫。急行勿自誤。初日上平林。炊煙濃野渡。著鞭及時行。不新寒何足懼。終歲飄蓬身。隨緣爲去住。關河千萬里。從容等畦步。拱手一爲別。祝君多佳遇。只要志能伸。何必悲散聚。君去自歸來。更無別離緒。散步小庭中。悠悠多樂趣。殘菊尚著花。風景添媚嫵。欲尋瀟園翁。酣眠猶未寤。……歸途窮的鼓詞。憶秋底確來了。

（未完）

秋菊有佳色

（單荆襄）

照眼園中菊。秋深色更佳。吟詩欣有味。賞酒樂無涯。老圃留鮮豔。疏籬傍短階。傲霜眞異骨。嫩蘂柔奇骸。綠萼群芳侶。黃非衆卉儕。花馨憐意厚。人淡恰情諧。典雅和幽志。清高愜素懷。天教香晚節。金蕊耀爾齋。

秋夜

鷹群肅肅赤宵征。呼喚樓頭客夢驚。玉露溥漙星萬點。銀河皎潔月三更。蕭條樹下秋風冷。淅瀝窗前落葉聲。安得屠蘇千日醉。酩然塞北不關情。

恨

（劉常青）

兩兩愁腸總未宣。蒼茫如隔萬重煙。空庭寂寞秋將盡。蠟燭成灰淚不乾。咫尺天涯重九淵。夜闌人靜聽啼鵑。斜橫菊影窗前月。搔首回看恨未圓。絲絲情緒相蟬聯。春月秋風五一年。祇望能頒書一紙。免教暗裏淚潸涓。索來詩句黯尖鬟。輸與君前一斷腸。志士心懷羞倪倪。遑期窮路卅徬徨。原擬與君作雁行。心旌繾綣比絲長。眼花不識英雄種。辜負青宵夢一場。

（完）

秋來了

（清川）

『誰家寒砧頻搗亂。何處玉笛暗飛聲。』在這陣陣的秋風中。吹送到我這—久別鄉關。終頻年作客的—遊子空冷的心田裡。…使我感着異樣的凄愴和悲愁。憶底確秋天了：看—滿池的清水。被風吹起了陣陣的波紋。太陽的光芒。射着時隱時現耀眼的金星。池邊的蓼花。一片片的歪着頭。戴着一頂粉紅色的帽子。時時點首。表出他得着圓滿結果的得意。戀戀惜別的燕。…高枝蔭濃處之呢喃。私語已成了往事。——只是鼓着雙翅。勁着心腔。在那吻着水面的垂柳邊。來往回遼忽高忽低的急馳。還有經不起冷風吹拂的胡蝶。緊藏在衰敗的禿枝敗葉中足以表現出弄粉尋香的末路。憶秋來了！—。聽當着太陽偷偷的走到西山的時候、一絲絲的金線。射到吹煙團繞的茅屋上。準使你聽見從這短短的屋破亂如孔的小窗中飛出輕脆斷續的砧響使你即時想起了故鄉的溫柔。或慈親的絕愛。如醉如癡的聽着最後你必含着慘淡的眼淚不忍聽他而走開了。—再一轉身向那草叢中尋找蟀蟋的發聲處。牠早已停住了音波。縮着頸。和你玩皮取樂等你再一移動。他又唧唧的叫了幾聲—哈！你要驕氣的跑回來坐在椅上。一陣颼颼的冷風。…吹過。探着頭從窗向外看去黃綠的葉兒。從樹上飄飄蕩蕩的飛下不管是泥或是水一頭躍下被掃地的風一吹不自秋主的跑到他那歸宿—墻角或路深溝—你又不免嘆了落葉的

醫話

疾病與人生（五）

（姚紀彬）

其後天獲得免疫性的證據。則以經過像天然痘的傳染病。以後再不會發生這種疾病。這樣。共體已很明白地是產生了與病原對抗的抗毒素。故學者使這樣免疫力以人爲的發現而藉以處分防疫的工夫。現在已着着成功了。即從種痘開始。現已發展至血清注射及瓦克新注射。總之我人須有與疾發對抗的抵抗力及免疫力。而這種力量因能戰勝疾病。故得以預防以及治愈既發的疾病。

所謂復奮力者。是一種自然的妙機。即新生及補給因疾病而破壞缺損的細胞組織。及回復喪失的機能之謂。蓋一次的病變。必以有同質及同機的細胞代償之。要是超其程度則不僅不足。且須以類似的質及類似的機壞補之。排除其害因以至征服的工夫。雖有着人爲的可能性。修繕其被攪亂的臟器全身的機能。則除了依靠自然的力以外。便沒有方法了。甚至亦沒有直接幫助的方法。只能間接的企圖以營養鼓舞神經力。而藉以使細胞的活動力旺盛。故療病的目的。實在是征服原因與維持體力。（未完）

九星日鑑

舊九月六日 十月三日 木曜 壬子 友引 平 奎宿

▲一白之人計劃只有崩壞之一路、諸事抑制則吉、甲辛丑吉▲二黑之人此日壯運之日、福祿相集、家道繁榮、庚壬癸吉▲三碧之人諸事展開順調、若無誠意、歸於失敗、甲庚丑吉、▲四綠之人所辦者無不成就、此日運氣佳良、乙癸丑吉▲五黃之人勞苦極齡、而達目的、卯辛壬吉 ▲六白之人不被慾望、須滿足家內安全、未辛癸吉▲七赤之人進退俱增苦勞、須靜守本業則吉、甲乙未吉、▲八白之人此日勞苦殘報、花開結實、卯乙辛吉 ▲九紫之人對事業之基礎有見勵搖、謀事須加注意、丙庚丑吉、

點滴

（疑人）

客之一字。舞於任何事物。全用得着。惟獨對於戀人是。必失其効力的。

○

作事若不顧慮。很容易出錯但是太顧慮了。也是大減勇氣。

○

男女到什麼時候。也不能站在同一戰線上。因爲男女的性情。到什麼時候。也不能同化一樣的。

○

硬裝聰明的人。歸終被這聰明所悟。

新編應用工藝品製造法 特價預約

本書詳載日用化粧醫藥文具等工藝品凡三百六十餘種關於製法無不詳常識秘訣爲新時代家庭職業技術之南針出版伊始特價豫約機會難得幸勿錯過

定價一圓伍角 豫約七角

外埠函購每部郵費一角 ●郵票代價十足通用 ●豫約期限十月底截止

印有目錄及定章函索附郵票二分

經理處奉天鼓樓北玉興印書館豫約部謹啓 代售處章福記書局

大西關大街滿電四一六八號

天光電影院

今天三場 二點・五點・八點 價目二角三角五角 今天三場

明星公司全部對白歌唱鉅片

空谷蘭

胡蝶 高占非 宣景琳 嚴月嫻 合演

寫盡了戀愛場中的苦樂辛酸

述盡了人生途上的離合悲歡

最後機會！捲土重來！百看不厭！

慈母哭啼 稚子飲恨 錐心泣血 哀艷塵寰 親子夫妻 天涯咫尺 鏤心刻骨 慘不忍聞

更正 啓者昨日本院廣告誤將空谷蘭片名遺漏特此更正

四經路七緯路

瀋陽電影院

開演時間 每日二時五時八時三場

今天開演

聯華最新鉅片

獲得江蘇省教育嘉獎之兒童教育巨片

小天使

王人美・湯天繡 葛佐治・林楚楚 主演

全部配音唱歌

王人美 唱 雁羣飛

本片開演期間十歲以內的小孩如有大人領來小孩免費

『小天使』可以說是中國第一部嶄新的教育片、它澈底的、明白的、盡量的發揮了影片的教育功能、

×

從原始到現在、人群中、自己用力量、用智慧、用金錢、劃分人羣間的階級、但天眞的、純潔兒童心中本來沒有什麼階級的存在、由於社會的遺傳和教訓、使他們深深的刻下這個印痕、傷害了天眞的、純潔兒們的性靈爲衛護這般兒童們而有此片『小天使』

要使社會安寧、要使家庭快樂和平、最主要的要從人類根本時代注入良好教育、

×

劇本作者不會唱高調、也不會過分的誇張、只是源源本本的啓示了兒童教育的嚴重、顯示了這個問題的核心和指示了這個問題正確的解決途徑！

×

小天使 今日開演了

票價 學生軍警票 樓上 樓下 一律 二角 普通票 樓上 樓下 五角 三角 凡有本院紀念章者按學生優待

藝華公司全部有聲對白巨片

新婚的前夜

黎明暉 袁叢美 主演

注意天光院下期映

天一公司本年度最新鉅片

全部音樂歌唱有聲

「母親」

范雪朋 領銜主演

天一公司不惜全體新舊演員合心合力心血大結晶

天一公司認爲本年度自己最成功的傑作

片長十四大本 注意演期

瀋陽電影院

東安電影院 南市場

開演時間 二時 五時 八時

今日演

藝華影片公司特超出品

黃金時代

金焰 殷明珠 胡萍（主演）

是一部人生的：大悲劇

是一個社會的：大問題

（同時加演）有聲漫畫兩本

懂現在問題者不可不看此片

知現在時代者不可不看此片

百川跳舞研究所

浪速通東端 電話三三七四

規則書函索即寄

介紹新京著名醫院

眼科
智識眼科醫院
入院隨意
醫學士 智識吉彥
大和通六六 電話六六四六

產科、婦人科 性病科
沖津醫院
醫學士、沖津亘
日本橋通九一（朝日通角） 電話五六八九

外科、花柳病科 內科、婦人科
上山醫院
電話五七九五 醫學士上山源六
朝日通廿一番地 電話五七九五

齒科、口腔外科
內田齒科醫院
中央通滿鮮ビル二階 借電四九五八

內科、小兒科
福島醫院
入院隨意
室町小學校前 電話三八五八

齒科
安利齒科醫院
日本橋通橋畔 電話五六三二

齒科
菊池齒科診療所
（大和通一八上南廣場北尚） 大同醫院內

齒科全般
清水齒科醫院
中央通十二

齒科、口腔外科
菱刈齒科醫院
朝日通卅五 菱刈幸盛

內外科 花柳病科
百川醫院
分院東五馬路
三笠町五 日電二三六七〇

印「洋字牌」

堿料子每袋裝一六八斤
火堿每桶裝五〇〇斤

此貨向委敝本行爲全滿代理業已多年品質之優早經各界讚許是以銷路日見發達惠顧之情至爲銘感今爲便利各界顧客起見特於奉天新設分行一處各貨在庫豐富價値公道如承賜顧不拘多少無任歡迎

營業品目
台灣各社酒精、爪哇馬尼拉酒精、
醫療用藥品、化學、工業藥品、
火堿、堿料子、皮革材料藥品、
釀造用原堿、德國拜耳藥廠製品、
各種新藥品、膠皮製品及原料、
石鹼蠟燭原料、衛生材料、
染料、香料、消毒藥品、

貿易商 株式會社 濱崎商店
奉天出張所 奉天商埠地五緯路大街一〇八號 電話日長五八八〇番
本店大連市山縣通一三五番地 電話日長五五一八番
支店大阪市東區平野町一丁目一番地

新高飴

蕉果之精 美味甜香
製法新奇 老幼均宜
撫順 商館內 鶴屋商店

奉天警務廳化驗
瀋陽警察廳註册

專貼風寒濕痺筋骨麻木腰腿痛肝氣不舒胃脘脹痛五積痞塊男子腎寒疝氣婦女經血不調赤白帶下瘀血腹痛痛症

雙層麝香化積膏

優待函購 不加郵費 每份壹圓
哈爾濱代理太古街恒泰德 儲興當
奉天城內中街東首路南德潤堂藥局啓

Veramon
Schering

凡拉蒙

立止一切疼痛
服凡拉蒙後
頭痛立即消
失工作
照常
各大藥房
均有出售

慢性胃腸病

愛脯（アイフ）

高級治療藥

不用誇不用驕亦不必强
請看極顯著之醫療

慢性胃腸病是不可不注意之疾病、表面上一見雖似無何等大病、然既是腸胃機能全有受損、則在內壁必生出可恐之疵痕與糜爛、爲此
◎食慾不進、胸前痞積、逆反吐出瓦斯、
◎時常下痢及軟便、而於便混入粘液、血液膿汁
◎腹膨、如雷般般鳴動、頻放屁、下腹疼痛
◎雖食滋養物亦不附着於身、全體衰弱
◎元氣衰退、顏色變惡神經過敏、而成性急
◎少飲酒、或食些不消化之物、隨時下痢疼痛等之諸症狀呈出、往往而誘發可驚諸病然而愛脯是於其治療、特有最適切之作用（病原效果）旣主藥是能沈着於病原之胃腸內壁之瘡面、迅速癒其炎症、强粘膜、整粘液、緊張弛緩、亢進蠕動可制等、而營斂活之病原治療（對症效果）更與獨特之對症作用相須、食慾不進、消化不良、發熱、嘔吐、嘈囃、胃部膨滿、胃痛、鼓腸、腹鳴、下痢、軟便、血便、裡急後重之諸痾、苦盡可使消退（健康效果）而能使胃腸强壯昂進其機能、增進食慾、榮養吸收得成佳良、所以使全身衰弱得回復、增加血色體重、元氣與健康頓然增進也、

藥價
在胃與腸之兩病是愛脯（粉末）
三服裝 二十錢　十七日分 三圓
四日分 七十五錢　四十五日分 七圓
八日分 一圓十五錢　特製十一日分 五圓
在胃病專門是併用愛脯（錠劑）
七十五錠裝 五十錢　三百十四錠裝 二圓
百六十錠裝 一圓　千錠裝 五圓

各埠大藥房均有代售
發售本舖 大連市山縣通一丁目 順和公司
振替大連三七六五番 電話七六〇八番

小兒發熱與咳嗽

發熱與咳嗽每起於感冒之後但在小孩有時亦有因胃腸積滯而起然而不論其爲感冒抑爲胃腸失序而起嬰孩自己藥片均爲安全有效之治療品且無論乳兒小兒均奏一樣神效山東卽墨東鄉李明芳君來書云『小兒申生時患發熱咳嗽等症每服貴局嬰孩自己藥片輒奏靈效現已肥胖可愛深感嬰孩自己藥片之大德也』

嬰孩自己藥片統治小孩尋常發熱痰厥肚痛蛔蟲嘔吐泄瀉出牙痛苦等症不獨效大切宏而且性和味美各埠大藥房均有出售或逕向上海江西路四五一號韋廉士醫生藥局函購 每瓶大洋七角六瓶三元五角郵力免收 一切信件可由奉天和記洋行轉上海韋廉士醫生藥局

陳培英君肖像

「宗教與科學可同樣相信乎？」

有一少年以爲宗教與科學完全衝突一次曾以此問題詢諸一著名學者該學者則答之曰「人須先有相當之科學知識然後信宗教可不信亦可」此殆對此爭論已久之問題最無偏見答案之一也然有兩者俱信者如陳培英先生卽其一也陳君前爲福建興化牧師當其身患胃病時信賴科學產品韋廉士醫生紅色補丸補血健腦以迅速恢復其健康下面卽陳牧師對此世界馳名補丸之言也 『余前在福建興化傳道時身患胃病消化不良食入卽吐迨後病勢更劇遂致肌瘦而黃精神疲憊夜眠不寧屢服諸藥均未見效後服韋廉士醫生紅色補丸數瓶之後消化進步不久諸症悉愈今年五十有六仍十分强健因特書此以申謝焉』

君如患與陳君同樣之病症或患血虧腦弱早老不眠痛瘋瘧疾久病之後身体虛弱或婦科各症請卽試服韋廉士醫生紅色補丸獲益當無異也 韋廉士醫生紅色補丸男女老少無不咸宜各藥房皆有出售或逕向上海江西路四五一號韋廉士醫生藥局購買每瓶大洋一元五角六瓶八元郵力在內

丁實業大臣 視察安東

【安東】初次巡視管內、於一日午後來安之實業部大臣丁鑑修氏、自二日午前九時、在省公署與科長以上有所寒暄後對安東森林事務所訓示、自十時十分約一小時之時間、詳細視察柞蠶絲檢查所及工場、更往訪日本領事館、慰問衛戍病院、於正午歸還旅館、午後視察鎮江山、鴨綠江兩地云、

顧平安等入山爲匪

【安東】安東省下轄安縣住民顧平安等十九名、最近已入山爲匪、實行胡匪工作、該縣公署、當將該等之姓名、呈報省公署、飭屬嚴緝、茲探姓氏年歲如下、顧平安(三六)朱長時(三四)王德青(三六)張天祥(二二)王金山(二六)張復生(二六)鄒萬金(一七)趙明林(三二)劉成(一八)許長德(三二)吳紹全(四四)林永明(三四)呂嵩臣(二〇)胡殿武辛連城李長義羅作林張會忱姜王等十九名云、

首都警察學校 舉行同學典禮

【新京】依據七月三十日勅令第七十六號公布之官制、首都警察廳籌設中之新京地方警察學校、定拾月前蔵事、於十月一日下午三時舉行開校式、該校校長暫由警廳谷口警務科長兼任、現第一期之教習生共五十名、教習期間爲四個月、將來該校、則設置本科及講習科二部、於本科養成將來之監督警察官、於講習科施刑法、指紋、交通警察、統計學等專門教育云、

屆時必有一番盛況云、

第四旅赴岫剿匪

【安東】本埠軍界消息、爲滿剿安鳳一帶潛伏之匪類、駐防鳳城之第一團、第三團、已調動隊伍、分別前往各該地區實行痛剿、以期殲滅匪蹤、而安閭里、近爲增厚討匪實力、駐防營口之第四旅閻旅長、業於一日率領精銳隊、開抵岫岩、實施討伐三角地帶潛伏之匪、開並與各部隊聯絡、以期將匪痛剿絕跡云、

大鵬匪等竄蓋界

【海城】近據確訊、匪首大鵬、龍勝等、現率黨羽九十餘名、在縣境二區茨溝、及三道溝一帶盤踞、勢欲乘機思逞、及軍警當局得訊後、當即聯絡一致、協力往剿、而一般匪徒均已聞風遠颺、似向蓋界六區大嶺溝一帶逃竄矣、

縣召開市政會議

【安東】本埠縣公署、茲爲討論市政事宜、特定二日上午十時、假縣公署會議室、舉行市政會議、已用公函、通知市政各委員、屆時一律出席、關其所討論者、爲關於市政上一切興革諸端云、

鏃田參事官返國

【安東】本埠安東縣公署、鏃田參事官、自接事以來、對於地方庶政、及一切事宜、無不極力改善、是以至今政聲四溢、現頃接其岳父、在故里染病、乃於一日下午五時四十分、偕同夫人、乘光號快車東渡返國探視其丈人翁之病況云、

電氣週間 大宣傳

【安東】全滿電業、每年以十月一日起、爲實施電氣週間本年十月一日已至、開經規定自一日起至五日止、爲實施電氣週間之期、在此期內、對一般裝置電燈者、皆特別優待、安東支店及市內營業所、爲擴大宣傳電氣週間、擬定屆時、按置五色電燈、並懸旗結彩散放宣傳單、現正積極籌備中、

舊北鐵滿從事員 合謀騙財案 開庭公審情形

【哈爾濱】關於北滿鐵路之滿藉從業員、合謀騙財一案、自將介紹人王郁文捉獲送案後、因事實俱在、舊証猶存、故是被告人無法狡展、已經濱江地方檢查廳偵查起訴、該案仍歸刑廳推事韓光榮負責審理、中介王郁文、鑒及事已至此碍難隱諱、故將騙財之經過、合盤托出、冤沉一載、久纏訟累之劉鎭華、始將冤枉昭雪、至此不惟拒不到案之鄒玉如、前欵化得無效、恐將來難免囹圄之苦、刻下尚看前情者、致鄒某仍未到案、當庭已表示傳令該鄒某到案、判令返還騙欵、惟其中稍有困難者、刑事實無判斷財政之權、况原告人皆所請求者、非僅爲被騙錢欵之一部、查從前鄒某令原告人置買舖墊、僱用二人、以及請客等等損失、共計不下參千餘元、現下該鄒某得某方之援意、明於司法者之指示、祗有託人說和、私行合解、惟不能成立者、該鄒某僅承認返還國幣一千零七十元、其餘之損失、概不承認、因此相差甚遠、果否成立、尚難逆料、開原告人、復又遞呈認求、拘傳鄒某到案、依法判其詐財之罪、同時併在民庭請求損失之賠償云至於與本案有關連之炭色份子能否拉入漩渦、但看當事人能否檢舉、與司法當道能否究查耳、姑誌之以觀將來云云、

被水冲刷各校 調查撥欵修理

【安東】本埠前次洪水爲患東坎子、後潮溝、允江街各級小學校、均被水淹、損失非淺現雖照常授課、但被冲刷一切均應補修、或另行建築、以重觀瞻、日前業經鄧局長偕同經理官、前往各地實地考查完竣認爲有修補之必要、聞目下正在詳細計劃之中、約不久當可撥欵補修一切云、

全體警察佩刀

【本溪】縣邑警察各署、現領到大批、警察指揮刀、日前分發、各警署各分所、全體警士、一律佩帶、頗壯觀瞻云、

船舶自衛鎗彈 交海警隊保管

【營口】海邊警察隊長宮部光利氏、爲注意治安起見、茲查各進港船舶、多有携帶自衛鎗彈、以防不虞者、恐因此發生意外事件、爲防患未然計、於一日已曉諭屬下、凡嗣後入港之船舶有携帶武器及自衛鎗彈者、皆須至營口海邊警察分隊、西海關分駐所報告、將所有武器等、皆交該所保管、臨出港時再請求發還云、

土肥原少將 抵大連

【大連】奉天特務機關長土肥原少將、於一日午后四時抵關水子飛行場、當下榻於遼東旅館矣、預定在連留二三日、

漠河縣地處國境 庶政發展一斑

【漠河】本邑地處邊陲、隸黑河省、北與俄國、僅一衣帶水之隔、當地土著人民、專以游牧爲生、均慓悍勇健、猶有事以打獵爲業者、故當地以參茸爲出產大宗、皮張藥材、亦爲該地特產、俄人土民、在冬季封江之後、時偷至渡江、入由獵獸、與本地土民、有時亦起衝突、但被官方逮捕、則俯首聽命、不敢囂張、亦有不及捕獲、即首先逃回俄境矣、本縣公署、因與俄人、不時有事涉、委用俄人二名、任翻譯之責、與我職員相同、縣長於事變前、即爲龍國光、原係黑山縣籍、人極精明、辦理縣政、極其得法、故自該縣長到縣以來、庶政大典、地面經濟、日漸活躍、該氏於大同元年、曾一度調省、未幾、復長斯土、現該縣長念上憲付託之重、更因國境縣份、諸關重要、若不積極邁進、難期發展、是以關於金礦探掘、極謀擴充、屢與參事官等協議、計劃周詳、對於治安方面、尤爲平靖、現友邦人氏、前往者已達五百名之多、開領事分館、不久即將設立、凡此種種、皆該縣長與參事官等、毫無隔閡、交換意見、所籌畫而得到者、將來漠河之發展、堪可期待云、

警官練習所開學

【嫩江】本邑縣公署警務局爲提高警察官資格、教育普及培養人材起見、成立警察官練習所、但署警長、警士、均得入校、以資深造、俾便將來行政之進展、迄今年餘、卒業三期、頗得良好成績、獲益殊非淺鮮、於月二十日、各署隊選拔優秀警察計十七名、爲第四期、開學典禮之日、崔縣長、高井參事官、郭警務局長、鈴木、河野、松井三指導官、關警務股長、及各教師等、舉行開學典禮式、首由縣長演說、參事官、局長、指導官、均有致詞、學警公推代表、致達謝詞、至十二時閉幕云、

指導官榮轉要職

【黑山】錦縣自省署成立以來、即有組織省會警察廳之說、年餘迄未實現、茲錦省當局、鑒於無再延緩之能性、遂開始籌備成立、所有職員、亦均待遴選、本縣警務局特務指導官由田節氏、現奉令調錦警察廳特務要職、現該氏辦理一切、擬二三日晉錦履新、警局全體以該指導官在黑指導警政、頗著成績、且對人和靄、今忽榮轉、大有不盡依依之勢、除籌備公送紀念品外、聞尚有宴會攝影之舉云、

胡匪進街奪去 崗兵槍械

【鳳城】月之二十九日晚七時半許、城南市場大橋頭、適有南街保甲自衛團員蔡惠盛、孫殿祥、在橋頭設卡値崗、該處爲通車站往來要路、終日車馬行人、絡繹不絕、突由橋南頭進街四人、及橋北頭、立將値崗保甲蔡惠盛大槍奪去、二人復奪孫殿祥大槍、孫乃粗壯、竟與匪人撕扯、至橋中間、仍未撒手、匪急逃逸、孫殿祥以大槍射擊、因大拴銹牆損壞、未得應用、匪直向公園後楊樹林子奔城西逃遁時、市場保甲駐所、聞知、電知城廂警署及警隊、日守備隊、官員一齊出動、大張警網、向西箭亭市場一帶搜查、機關槍連聲不止、匪已杳如黃鶴、是晚正値大同報慰問閭戶電影班、假鳳鳴茶園演電影、正在興高彩烈遽聞槍聲、人心驚惶、均欲向外回行、一時秩序紊亂、當者嘈雜、電影乃止、後經警察阻止、不容回行恐在街商民、不知口令、疑是胡匪、致出意外、觀影者在戲園內、心中忐忑、約有一時許、街市平靜、始容觀影回行、電影亦止云、

棉花視查團赴蓋

【錦西】本縣滿洲建國棉花協會、指道員郝炳文、從濱錦西以來、關於棉花工作、悉心研究、竭力提倡、今夏酷熱之時、土匪猖獗之際、尚不避千辛萬苦、每月赴鄉數次、視農民稍有不合法者、勢必指導改善而再行、農民聽視各情、無不喜形於色、如是尤恐未週、乃飭各區村、富有棉業工作經驗者、組織團員、赴蓋視察、

鐵嶺義倉常年 儲粮定額規準

【鐵嶺】爲備荒以防人民之饑饉、或流離失所、通飭舉辦義倉、共關於本縣、應建築補修之倉庫、及普通義倉管理規則、已分別先後在本報介紹、其區村方面亦如之、至本縣每年於收穫貯儲後、必定之準規常額、亦於由省依各縣規定之常例、定爲儲額、最低須有糧三六〇〇〇石、業於省令到縣後、令飭各區遵照、其儲糧方面、則亦須依規定辦法切實行之云、

旅館夥友携欵逃

【唐山】本市遼東旅館夥友張春來、於昨(二十九日)晨九時、奉經理王蔭齋之命、携欵三百四十元、騎車送交某銀號、不意張某久去不返、迨詢之某銀號、則未見其人、想係携欵潛逃無疑云、

一番秋雨一番涼

【錦州】本埠近數日來、氣候和暖、詎料於九月三十日下午三時、西北乾天、霹靂一聲陰雲四合、豪雨淋漓下降、直至六時、始告停止、那煞間、金風吹來、天氣驟變、翌日氣候、尤覺寒涼、碧空間現出一種慘淡彩色、允符季秋景象云

洪增合劈利糾紛 開庭審理

【哈爾濱】關於洪增合正副經理爲紅利糾紛涉訟一案、屢次開庭、情形已誌本報、再股東方面、被金錢心驅使、屢次攻擊除在民庭進行之外、併在檢察廳控告齊竹齋侵佔、因本案最要當事人、即爲正經理王善堂佔重要地位、無如該王某、堅不到案、故懸擱至今、法院未得案中眞像、於上月三十日上午十時三十分許、復又開庭、審理、是日王善堂由股東劉徹亭監視之下、被迫出庭、在股東方面之理想、以爲王善堂到案、不承認齊竹齋之身股、即可得其勝利、無如該王經理、本爲忠厚誠實之人、雖係爲飯碗之問題、不得不屈服與股東權威之下、然而終因道德良心之關念特深、未便遽然喪盡、故是畏首畏尾、躊躇不安、一種矛盾供述、與迴避狀態、頗令人可笑亦復可憐、據供齊竹齋之身股、東家應其月支三十五元、民與情說、得四十元之歡支、股份一節、當時併未明定、往後作着再看、至於柜上事務、齊亦按執事身份辦事、經當庭推事楊藹霖、詳加偵訊該王善堂即覺不安、汗流滿面、實說又怕得罪股東、不說不恐負担罪刑、衆以問不過良心、此一番左袒右護、滅頭露尾、說得亂七糟八、終於眞情畢露、大爲監視股東、劉徹亭所不滿意、從前經該號以吃喝嫖熟了的証人劉益忱、王廷棟二人所証情形、如同隔靴搔癢、與本案毫不發生關係、反將齊竹齋之八厘身股、証明實在、致該劉東家大喊倒霉不已、是日因被告代理律師岡野、所代之譯、不通滿語、故是未開正式辯論庭、諭王善堂退庭之後、託人說合、如一星期內、和解不成立時、再正式辯論定期宣判云云、

撫西道德會成立典禮 隆重亦不減驛市兩會

【撫順】世風日下、人心不古、綱紀不振、倫常泯滅、孝悌忠信之人鮮見、爭貪攪擾之事層出、其能以移頹風、救末俗、闡聖德傳王道者、厥惟萬國道德會是賴、以故近二年來、人心歸化、所向無敵、勢如破竹、聞風響應、只以我撫順而論、自王善人濟撫後、即生非常勢力、於是在新舊市街、先後成立分會兩處、每日按時講演、以期婦孺皆知道德、社會悉被感化、並造就一般女界、專研究婦德女道、以期養成賢妻良母、改善家庭、矯正人心、勸化社會、宗旨非爲不正而大也、惟撫順城廟、環山抱水、亦文人薈萃之所、向道之氣誠、固不減於驛市、惟全城人士、遠赴驛街聽講、非特往返不便、而感化亦實難周、於是有李笑風、韭凝華、張純宜等、提倡於前、並有高鏡寰、祝耀忱、田子榮、田克儒、田錫卿、王子賢、等贊助於後、在撫西城內成立講道社一處、已籌備就緒、特於二十五日上午九時、舉行成立典禮、事先並函邀各界、屆時參加、更特請奉天總分會長張星南氏、及理事長高康崇元、鄭大家、並德高望重、聲譽素隆之男女講員二十餘人、登臺演說、當時情況頗極隆重、茲特略誌會序於次、以饗讀者、一、振鈴開會二、全員入場、三、御影開幕、四、全體向御影行最敬禮、五、詔書捧呈、六、詔書奉讀、七、御影閉幕、八、唱日滿國歌、九、向至聖先師及江希張王善人行鞠躬禮、十、唱道德會及歡迎分會成立歌、十一、臨時主席報告、十二、地方長官致詞(張少南)十三、來賓致詞(第二警察署長)十四、奉天總分會長致詞(張星南)十五、奉天總分會理事長致詞、(高正午、康崇元)十六、奉天總分會女理事長致詞(鄭化坤太太)十七、奉天總分會講演主任講演(唐文彬女士)十八、撫順市分會長祝詞(高鏡寰)十九、撫順驛分會長祝詞(田子榮)二十、職員發表(常務理事張純宜、莊灤華、張少戊、幹事陳溥泉、莊斗山、田豐久、張鴻安、吳鳳古等、二十一、會餐、二十二、攝影二十三閉會、

新營業税法 施行有方

【雙陽】税捐局長劉寅恭、爲人溫文、精明幹練、歷充稅界要職、經驗宏富、到雙以來、對於稅政、力加整頓、一掃從前之積弊、商民感戴、有口皆碑、此次新營業稅法施行之後、該局長爲期澈底改善、詳加究研、督飭員巡、躬親指導、不遺餘力、故於本月廿四日、新京出張所、特派伊達事務官蒞雙視查、對此營業稅辦理手續、無不盡善盡美、成績頗佳、甚加贊許、是徵該局長、督飭有方、員巡亦能克盡厥職、實我王道下的善政、稅界之得人、亦我雙邑之福星云、

自由戀愛家長不容 他飽嘗棍責 她被禁閨房

【唐山】本市仁德里、住戶李文亭、素行不端、專喜拈花惹草、同里有于某之女、名煥子、雖出小家、而風姿綽約、楚楚可人、於月前與文亭結不解緣、陳倉暗渡、已非一次、卿卿我我、熱度極高、不料好事多魔、艷事竟被兩方家長得知、於是于家禁女出門、李家亦由家長將文亭大打而特打、這一場自由戀愛喜劇、得告平息云、

日系看守長事務

【遼陽】邑監獄日系看守長志田山崎二員、已來多日、今日經李獄長與平方典獄佐合議結果各派辦理科務、以專責成現已擬就辭令如左、派看守長志田忠好爲會計科長、兼辦文書科事務、派看守長山崎三郎爲作業科長、兼辦需用科事務至於典獄佐平方義孝協助、全監事務兼辦戒護科、所有日文公事、均由日系人員專辦、以期敏捷、而收寔效、該看守長等、受辭令後、即分別經理各科事務、查該典獄佐看守長等均係日本大學畢業、歷任日本刑務所刑務官教授等職、對於獄政素有經驗、加以李獄長、亦是獄官中之老練人物、從此日滿人員、双方協力改善、則成績之優良、當不在遠云

各機關改訂時間

【遼陽】邑各機關、於十月一日、遵國務院令、規定上班鐘點、爲上午九時至下午四時止、遂於是日、一律改訂爲上午九時上班、以符定章云、

張局長 視察路政

【吉林】吉林鐵路局張局長自到任以來、雖爲期不久、但對路政、頗有興革、據頃爲明瞭沿線狀況起見、定於十月七日、帶同山領副局長以下三十餘名、乘臨時列車出發、赴京圖、拉濱、吉奉所轄各沿線、首次視察路政、並接應地方官民云、

財政部所屬機關 將大調勤

【吉林】中央財政部、以現在國內之稅務狀況、整理已有起色、本年新稅法實行、確立國稅之基、惟欲澄清稅制、必須人員良善、恐各稅官吏等、長久居住一稅區、恐有弊竇發生、現財部決定將全國司稅官理稅官、稅佐、稅吏、行大轉勤、吉林稅務監督署管下十餘處局長調勤、業已發表、現又於九月廿八廿九日兩日、奉到中央財政部令、調轉勤務、以吉林稅務監督署總務科長竹田武人、轉任濱江稅務監督署所屬佳木斯出張所所長、佳木斯出張所長、調任吉林稅務監督署總務科科長、吉林稅務監督署第二科科長齡貽乾、短假返回原籍未歸、應即撤職、遺缺調濱江道外稅捐局局長竇興、調吉署任第二科科長、濱江稅署屬官馬忠信、調任哈爾濱稅捐局稅佐、吉林稅署經理科科長于作霖(前木稅局長)、調任奉天稅務監督署屬下東豐稅捐局長、經理科科長、尙未發表暫由總務科科長代理云、

礦井下發現綁人

【唐山】唐山莊、有礦井下工人劉某、下班時因有要事、欲急回家、乃從二百五十號之老塘、繞道奔往井口、行至中途、見一工人、橫臥水溝中、因思此處、決不能有人行走或休息、乃向前細看、該工人臂上被鐵絲捆綁、口堵棉花、劉知有異、急速報警、第五警所聞報、派警前往調查、問該被綁人名梁朝志、係井下工人、急爲鬆綁、因爲時過久、不能言語、遂送醫院救治、至其被綁原因、迄未明瞭云、

菸酒牌照稅開始

【唐山】唐山區二十四年度秋季煙酒牌照稅、即將終了、唐山區稅務征收局、特於昨以稅字第二號佈告週知、開始征收冬季牌照稅、自十月一日起至十日止、爲更換牌照期間、逾期即按章處罰云、

警察署改善警政

【西豐】城廂警察署長黃寶田氏、蒞差以來、對於警務、力加整頓、近鑒原有、署內各室辦公處、既屬不雅、殊嫌不便、茲當署內動務、分系伊始特將辦公室內、稍加改善、司法系、警務系、保安系、均秩然有序云、

體育欄

因意大利讓步 歐會誘致東京增加實現性 美國委員極力支持

【東京電】前在歐斯羅歐林比克大會、意揆莫索里尼、發表讓渡東京之聲明以來、一九四〇年在東京開幕之歐會、頗呈好轉、然其後因意側歐會委員誘致案、遂陷於悲觀狀態、然潛行的運動、節節奏功、東京十月一日、駐日意國大使奧利吉氏、將意揆莫索里尼氏之抛棄羅馬開幕案、且讓渡日本之旨、向日歐林比克委員副島伯爵通告、此間美國歐會委員格蘭士氏、積極支持、因此歐會誘致問題、倨然增加實現性云、

滿洲國軍大勝 高松隊敗退 6－2

【高松電】滿洲國棒球團對高松俱樂部戰、自二十九日午後二時十三分、在高松市球場、以滿洲國軍先攻開始、六一二、滿洲國軍大勝、三時五十三分閉戰、

第一工科 舉行運會

奉天省立第一工科高級中學校、訂於月之五日、(星期六)在該校運動場、舉行第三次運動會、屆時當有一番盛況云、

中國全運籌委公佈 女子戶外壘球規則(續)

、未能設法避開正在接球之場員者、或阻礙場員接球者或故意阻礙傳球者、

二、『界內高球』或界外『直球』被接住後、該球被立於跑員在該球擊出時所佔原壘上之場員所持於手中時、或跑壘員於該球最初被接後、未及退回重觸其所佔之原壘前、被場員手持該球觸着者、按例跑壘出高球時留壘不連者、則於該球與場員之手接觸時起、得有前進之權利、

三、一次進數壘時、未能依次觸及中間各壘者、或比賽進行中意圖回至某壘、該壘乃爲其先前跑過時遺漏未觸之一壘、然回來時球已先入場員之手、而立於該壘上者、

四、於前一跑壘員尚未經合法之手續被殺出局前、超先進壘者、

五、擊球隊之隊員一人或數人、圍立跑壘員正所欲進之某壘旁、並意圖擾亂或阻止守隊之進取方法者、

六、用三十五呎或四十五呎球場者、跑壘員於球在擲手手內而立於擲球板上時、或球擲出後尚未到達或越過本壘前離壘者、必須回至原駐之壘而該壘因擊球員成爲跑壘員而已被佔領者、

第二次脚踏車賽 舉辦在南京

【南京二十九日電】首都民衆委員會、舉行第二次脚踏車競賽、今晨八時在勵志社前出發、男子報名者三百人、女子數十人、直至十時半、始由發完畢、終點在湯山、至正午十二時尚未歸來、

吉林鐵路局 將舉行運會

【吉林】吉林鐵路局、對於從業員、及其家族三千名之慰安及和睦計、定於十月六日午前九時、在北大營〇〇司令部前操場、舉行首次大運動會、屆時當有一翻盛況云、

縣署展寬 公共體育場

【開原】本邑縣公署、今春在城內西南隅女師中學校西鄰、新闢體育場一處、經多方修繕、始行完備、最近以該體育場面積仍感狹小、不敷應用、決計實行展寬擴大、以期適用、茲於九月二十七日上午十時許、教育局長朱子青、偕同禮教股長申孟綱、親往體育場驗看、擬由該場北部往外展寬、須拆除民房數十間、該處民房地皮、原爲公有產業、房屋、計分甲乙丙三等、分別給予拆除費若干元、以免人民受有損失、而示體卹云、

熱省內六都市 野球對抗大會

【錦州】由滿洲日日新聞凌源支局主辦之熱河省內六都市野球對抗大會、經籌備結果、乃於九月廿八廿九兩日間、在凌源舉行、共參加地爲承德、平泉、凌源、赤峰、下板城、葉柏壽等云、

日本小學校 運動會誌盛

【錦州】錦州驛前日本小學校、爲促進兒童體育精神、養成健全身體、特於九月廿九日午前八時、在該校體育場開運動大會、歡迎各生家族父兄參加、茲將大會會序、運動項目、畧誌於左、

一、開會國旗揭揚、
二、合唱國歌、
三、合唱體育運動歌、
四、各種競走、戰鬥敎練、
五、來賓祝詞、
六、校歌合唱、
七、萬歲三唱、
八、閉會詞、
九、解散、

鐵路愛護村 運動大會

【三岔河】扶餘第六區本站站長友軍守備隊隊長指導官等、首先倡辦、連絡六署署長特區所長路警所長、機關首領新聞記者均參加、於九月廿六日、在本站特區操場、舉行秋季愛護村運動大會、是日天氣清和、到有來賓小城子領事館長、暨特區全體學校、縣立兩級學校、不下千餘人、首由職教員率領到場、舉行運動、優良者賞給獎品、本站前往參觀者、頗極一時之盛云、

賓縣籌備 運動大會

【賓縣】教育會擬辦運動大會、業經公開會議、推舉李縣長爲名譽會長、教育會長王蓬洲爲會長、定十月三日爲會期、業已通知各村鎭學校、來縣參加、刻下該會正在籌備中、聞各種項目、想爲繁榮、臨時定有一番熱鬧云、

第七次全瀋陽足球賽 滿洲醫大獲得冠軍

滿洲醫科大學主辦全瀋陽足球聯賽大會、已歷六載、九月二十九日、應即援例於該校球場舉行第七屆賽會、當日金風送爽、與賽者皆精神抖擻、勇猛應戰、午前預賽終了、南滿中學與滿洲醫大得決賽權、午后三時、決賽開始、滿中强襲、先得一點、醫大屢次反攻均未收效、捍禦一致、醫大氣炎沖天、猛壓滿中後陣、約於二十分鐘後、醫大前鋒、連絡由左翼包抄滿中、攻入滿中一球、繼醫大又得一球、然大勢已去、滿中雖猛力逆襲、終不可挽回、四時許比賽終了、遂歸醫大制勝、許判員爲梁玉佩君、醫大優勝孫永昌、李日菲、王立才、朱逢春、郭文華、佟世俊、田作賓、郭連盛、楊永赫、金成霖、唐大雨 滿中、

吉林警察廳 整頓告終
警察隊幹部編成

【吉林】吉林警察廳、警務之整頓、由本月二十七日、開始實行人員大調動、大部分轉換、以爲澈底整頓、各分所警長警士、全部實行轉勤、每分所舊警士、實行一半轉勤一半留任、以免存碍公務之進行、二十七八兩日均已發表、共六十餘員官警等被編餘、預定一律撥入森林警察隊中服務、並各發給三個月退職金、惟內中有三十餘人、不欲充差、情願爲民、各領三個月退職金而歸里、二十九日發表警官轉勤、將警察廳保安科警佐、吳國慶轉任船營警察署署長、轉船營警察署署長關懷山、任東關警察署警務系主任、警察廳鄭警佐、轉任森林警察隊警佐任巡官之職、城內警察廳沙警佐、升任森林警察隊中隊長、其他各署中人員司法轉特務、特務轉司法或轉警務等等、一一換任職務、實行調於何地、即可負責精明幹練之警察官吏、吉垣警察之知識、有增增日上之希望、同時森林警察隊大部份編成、分爲大隊一隊隊長張恭勤(警正待遇)、中隊長(警佐待遇)、小隊長警長同階共爲五百名、又爲合乎警察原定分所之實行、東關警察署中馬路分駐所取消所行警士、完全調署任用、北山警察署、所屬北山嶺之分所、奉令取消、各署之警士各回本署、由北山警察署、指定守望巡邏人、負責保安云

羅東初部開懷柔

【唐山】駐唐保安隊羅東初部、共二百餘人、昨廿九日奉津沽保安司令部命令、開往懷柔駐防、現該部已籌備就緒、準於今日(三十日)晨四時開拔云、

鐵路局任人參觀

【吉林】吉林鐵路局、爲和睦市民、及啓發吉垣文化向上計、特於二十九日上午十時至午后四時、展開全部建築、任人參觀、張局長、山領副局長、以下均蒞場招待、一時觀者肩踵相接、共數總計一萬餘人、頗極一時之盛、

零賣組合會改選

【黑龍江】龍江區、專賣零賣所組合會、於昨九月二十七日、特通知各機關、略謂、前任正副會長、暨各董事任期已滿、按章改選、請准於九月二十二日、召開選舉大會、茲茗記零賣所經理趙庭芳、得十八票、當選爲正會長、升記零賣所經理郝德潤、得十五票、當選爲副會長、富記零賣所經理富恕有、得十票、亦當選爲副會長、其海記于海川、元記宋玉田、光記馬敏臣、允記王允忱、清記李壽山、發記費秉鈞、東記姜述唐、永記閻介臣、芳記陳壓廷、仁記鄭瑞五、福記姚文元、正記李紫章、景記高景珍、陞記高陞五、蔭記齊澤普、春記祖玉滋、合記滿滕芝等十七名、爲當選爲董事云、

論國際調查意旨

【安東】本埠附屬地警察署前準照關東局通知、於十月一日起、開始國際調查、該署奉通令後、即通知一般商戶、於國際調查期內、禁止移動及增減戶口、以便屆時調查、茲聞該署、現以調查期近、於卅日復又向一般商戶、分散國際調查宣傳單、俾一般人民、咸知調查之意旨、及應遵守事項、又派員預爲檢查一遍云、

梯字大股匪團 圖竄遼中

【遼中】本年本邑地方安平早已迭誌本報、足見警務劉局長獻廷之武功、縣長關海峰之政績、忽于本月二十二日夜、在管界大甸家村、發現馬賊三百七十餘名、劉局長同警帶隊往擊、並知會臨近趙家村甲自衛團、第二分隊長姜子波、同時立即全部出動該地、迎頭痛擊、斃匪首小佛爺一名、從匪三名、傷匪十二名、獲贓馬三匹、驢二頭、斃贓馬一匹、我趙家村甲自衛團陣亡二名、二十三日、縣長派岡和田指導官、向前線輸送大宗子彈、以厚兵力、二十四日早七句鐘、縣長關公海峰、以爲忽然大股匪團竄入我境、非親自督飭、不足以獎勵將士、遂協同日中副參事官、王竹軒議譯官、乘自動車、赴六區西、柳河東岸李胡兩子匪區前線、督飭剿匪工作、二十五日拂曉四時許、劉局長率警隊、追討悍匪老梯字、至柳河西岸、與匪團幹部掬火、約戰二小時之久、匪勢不支、返向西北原竄來舊道、新彰方面潰逃、劉局長以爲除惡務盡、仍向西北進追中、是役斃匪首佛爺及從匪、剩下頭目、高懸七區老達房杆頭、以資示衆、兩寒匪胆云、

見財起意拐歛逃

【大連】市內櫻花台一〇八番地、滿鐵消費組合之中澤憲隆氏、於月之二十九日午前八時頃、飭令夫役、劉煥章年十八歲、持現金八十圓、送付消費組合之本部、劉接鉅歛在手竟生惡念、途中以電話通告中澤氏謂、途中被自動車衝突、不能前往、現入西田病院醫治中等語、繼即持歛潛逃、中澤氏聞耗、忙至西田病院、索取歛項、及入該院探問時、竟無劉之踪跡、因劉已逃走、現報沙署追捕中云、

淫女唆匪殺父

【樺甸】南沙河子農民劉洛五、作佃生理、爲鰥數年、膝下僅有一女、年已二八、情竇早開、故於某匪首通姦、蓋非一日矣、月前劉得鴉片數兩、即置箱中、不意爲其淫女暫見即秘密偷與情人某匪吸食、旋爲乃父知覺、明知內情、然愛女情切、亦不過嘆口長氣而已、劉於異日、磨刀霍霍、意在斬藏、女即生疑、遂問曰、我爹磨刀作甚、劉於無意的答曰、誰得罪我、我殺誰、女本賊心短慮、此次又聞老父之言、更覺煩惑、遂寅夜尋得情人來、竟將乃父殺却、意淫女唆匪殺父、固曰不仁、而劉翁妄言、亦有取死之咎云、

海境嚴防堵竄匪

【海城】近據確訊、匪首天邦、寶山、中山、歷東邊等、現率黨羽六十餘名、在遼界紅燒梨溝一帶盤踞、勢欲乘機思逞、及海界軍警當局得訊後、當在二十區東部、各隘要嶺口增厚警力、嚴加防堵云、

佟署長捉獲胡匪

【三林站】遼源縣臥虎屯警察署長佟恒善、昨十八日帶隊十餘名、出發剿匪、行至臥虎屯北二里許、正遇股匪山東好幫、當即開槍腹背夾攻、匪無去路、是役打下肉票張某王某二名、斃匪一名、活捉著名匪觀、山東好一名、得勝而歸云、

嫩江縣署召開 農務會議

【嫩江】本邑縣長崔作智、蒞任以來、庶政起色、百廢俱興、痌瘝在抱、民瘼關心、窃查嫩江、地處邊陲、農業疲乏、本縣農務會長楊丹秋、因地方人氏、困難狀況、會務無力進行、縣長有見及此、查我滿洲以農治國、若任人民隨意疎忽、將來農務前途、何堪設想、於月二十日、招集各署保長、來縣會議討論進行方針、結果、會長一席、仍以楊氏担、各署設立鄉農會、各該保長、担負斯職、全縣民戶、按耗地多寡、担負會員、預約總額一千七百名、每員會費若干、由縣署印刷、存繳票照、而免徙中舞弊情事、各鄉農會長、負收會費之責、該會前途、大有曙光云、

嫌貧歛詐騙歛 一女許嫁二夫
未婚婿來連控岳父

【大連】原籍天津、現居市內香爐礁、姚德豐者、現年五十四歲、曾在天津經營雜貨商、後因歇業歸里、樂守田園、後又携眷來連、營小本商業、姚有二女、長早字人、次在十歲時、由里人作伐、許爲同村王姓婦、婚約已定、尙未過門、現在男女均已成人、理應成親、惟姚嫌貧喜富、今見王家漸衰、而王姓子失業家居、遂起不良之意、曾屢次函告王姓、罷却既定之婚約、脫離關係、王姓子雖先後數得姚之來書、皆置之未理、亦無正當之答覆、而姚以女大當嫁、不便久留、竟不待王之同意、另將女兒轉許與市外某富家子、仲秋節前、正式結婚、事爲王姓聞知、數日前由津來連、將指姚以依女詐欺罪、控之當官云、

匪首東山好 二名落網

【拉林】據昨(九月廿八日)本街警察步一中隊長李清泉、又拿獲胡匪四名、由鄉返街、係距街南二十五里、白旗口門屯、有張王二姓、早被東山好幫綁架若干、定於該日、匪到兩家取項、是日警察步一中隊長李清泉、同周小隊長、帶隊搜查柳條通、及抵張王兩家、不意之中、與匪相遇、由匪先行開槍、兩方射擊、卒因李中隊長周小隊長、奮不顧身、將匪拿獲、一網打盡、而此次所獲之匪、係拉林河南一百餘名東山好股、匪首正身東山好、與占西川北海、及青字等四名手槍兩支云、

警察隊擊匪勝利

【賓縣】警察大隊、步一中隊隊長楊玉潤、於廿七日上午一時許、奉令往赴縣城西南方搜查、該隊長帶同長警三十名即時出發、至白石砬子地方、與匪首交的寬、東山好等匪賊四十名、相遭遇、我隊猛力攻擊、當場斃匪兩名、割取首級得獲三八式大槍一支、連珠槍一支、餘匪不支奔逃、亦未窮追、該隊長遂於十二時、將所獲、一併送縣報案云、

唐山當商虧累

【唐山】唐山當商、全市共五十六家、營業本甚興旺、近年來因不景氣過重、當戶增多、每日每家收當、平均在百號以上、但贖取者只百分之五、而到期出當售賣時、各估衣舖因存貨甚多、均多不收、以致各商均運往遵化、迁安一帶出售、售價尙不足當本二分之一、爲變易現歛、亦得忍痛出售、中秋節各當商之滿期不贖者共萬號、只售出小半、因此各商均賠累不堪、經全体會議結果、俟後收當出價、按當物價值十分之三、如有破舊者、一律拒收、並聞擬呈請當局、体念商艱、將當息由二分七漲至三分、但能否邀允、容訪再誌、

馬家溝兩起搶案

【唐山】馬家溝鐵道西信記煤炭木廠、於十八日晚八時、突有匪徒十餘人、折毀該場圍塞、二匪進內、餘匪在外巡風、該場同人當時發覺、即鎭靜戒備、匪知有準備、遂聲言借用路費、繼則要求飲水、廠內廚役、由窗遞出水壺、一匪急將廚役手拉住、以圖威脅開門廚役奮力奪回、乃伏地鎭靜準備、匪徒乃以該廠內無槍自衛乃繞至屋後、實行折毀窗戶窗圖竄入搶綁、時已夜半、經理李憲榮、遂由屋內開槍射擊匪徒亦應聲還擊、一時槍聲如連珠、鎭商團及公安五分局、鑛警所、均聞聲赶至、包圍兜剿、匪不得逞、呼嘯四散、鑛警四出追緝、以時値深夜、昏暗莫辨、遂亦無所獲云、

又訊、馬家溝鑛民興公司、包工大柜、馬總管、於昨十八日下午三時、由唐返鑛行至耿家營附近、突遇匪徒二人、擬欄路行綁、正在危急之時、驟有馬家溝團兵四人、因事來唐該至該處、匪徒見有團兵將到即分道逃去、馬總管得免於危云、

路警詐財逼斃人命

【唐山】中國警政不良、到處貪贓枉法、行賄受賄、本報已屢誌不尠、不意近有北寧路石門站、警所警察路東昇詐財以致逼斃人命案發生、爰誌如下、緣石門車站附近常家屯、前鄉長劉某、日前被仇人、將電線一捆、暗投宅中、後經鄉長常兆鳳、偕同石門站路警路東昇到劉宅、指稱劉某盜竊電線、詐罰大洋一百二十元、限七日內交歛、但劉某以家貧如洗、無力籌歛、一時心窄、竟於十七日自縊身死、經鄉長主張掩埋後、當有不平人、以無名信、將此事密報該管警務段對路某抓獲、交天津北寧警務總局訊明後、即轉送灤縣地方院訊辦云、

建築地下水管

【唐山】本市北寧路唐山工廠、每日需水甚多、近該廠以原有水泵源水不足、應用頗感不便、該廠當局、決定由該廠沿北寧路線、至大紅橋止、埋設地下水管、引用陡河水料、計長約五華里、現已開始動工預定需時二年半、可能完成云、

金融合作社成立

【遼中】本邑金融合作社、於本月廿一日宣告成立、并在縣一警署樓上、招開選舉該社職員會議、當場選張避塵爲社長、康香閣、李成五、陳壽純爲監事、復選許議員、丁恩普郝容九、吳恩榮、王匯東、劉文華、王墨林、郭英俊、復於該日午後一時、筵請各機關首領、以感謝援助該社之熱忱、杯酒言歡、頗極一時之盛云、

嚴家草園小火警

【綏化】本月二十七日、晚八鐘許北大街、嚴姓家草園中有積柴一垛、不知因何失愼、突然火起、一時北風正緊、大有不可遏止之勢、旋經消防馳至、極力撲救、草盡火熄、幸無旁及、而該園主嚴姓家、所預置之席棚、(因燒週年所紮設者)、岌岌可危、倘席棚被焚則火勢必將擴大、鄰房比櫛、不堪設想云、

步兵第十六團 軍旗祭誌盛

【秦來】駐軍步兵第十六團團長張金祥氏、學術淵博、經驗宏富、由第三教導隊榮轉斯職、蒞任以來、夙興夜寐、對於軍事、應興應革、極力改善未滿兩月、整頓一新、於九月十五日、爲軍旗欽授式紀念日該團長率所屬官兵、舉行隆重典禮、是日商民任意入營參觀車馬水龍、紅男綠女絡繹不絕記者各處遊覽、見營門外高竪牌樓、國旗斜分左右、結綵懸區、以花堆字、日軍旗祭、嵯峨威嚴、壯麗可觀、各處張貼標語漫畫、院中徧植花樹、五光十色、娛目騁懷、團部門前搭設花綵牌樓、懸區纏布、四柱野草、狀似松針、兩傍假設石獅、形甚雄壯、院中彩樓一座、內供軍旗、衞兵分立、記者敬禮畢、徐行步出、復見各營連均豎牌坊、懸掛綵紙、區額、及萬國旗等、奇花異卉、絢爛奪目、又有多數假設草人身着日滿軍服、或作警戒步哨或作防空演習、或表日滿親善或作機槍掃射、種種點綴、景緻絕佳、及至各辦公室、及士兵宿舍、觀其內務整潔、井然有序、及覩軍旗之尊嚴、設備之完善、堪稱新世紀之模範軍隊、足徵該新任團長、駕輕就熟、訓育有方、斯軍始克日臻精銳、此實新國之榮、亦我黎庶之福也、復至營外見南方約數十武、爲軍旗祭式場、全團官兵已提前恭候、於午前九時、楊旅長蒞臨式場、繼而根岸敎官、于參謀長、守備隊長、劉縣長、參事官、指導官、旅部各處長、縣署各局長農商會長、日滿各機關、各法團、男女各校、各界來賓、由誘導員引至式場參觀、十時奉迎軍旗出場、由掌旗官、捧軍旗立於閱兵臺上、團長發向軍旗敬禮口令號音吹奏、官兵及各界來賓、以及圍觀商民等、均殫竭禮敬儀式整肅、儼如我大皇帝陛下、御駕親臨無異禮畢、團長致誓詞、大義謂帝國建設於茲三載、伏奉大元帥陛下、以整軍經武之聖意、特渥家頒賜我軍軍旗、以期軍容統一、衆志成城、而與日月同新、本日舉行第一次軍旗拜受紀念典禮、團長披瀝忠誠、敬爲誓詞等語、祝畢、即舉行分別旗式旅長陪覩於左、時値秋高氣爽軍旗飄揚、光輝燦爛官兵精神倍加充分、步伍整齊、縱橫有序、實可稱爲新國之精軍也、閱兵完了一恭送軍旗歸於奉安所內、隊伍回營、各校學生、魚貫入營、受付員分贈饅首、以示獎慰、各機關首領、各界來賓、及官長眷屬、均受頭名貼絹花、於十一時齊集宴會場前牌樓高大週圍以布爲墻、四面安放長桌上擺花盆、裝點精雅、各來賓入場就位、國歌奏樂畢、團長演說、謂本團駐防斯地、深荷各界嘉許、及商民熱烈歡迎、不勝感激、今舉行軍旗祭、蒙各界光臨、襄助盛典、局勝榮幸之至、此後對於敝團、仍希量力臂助、謹代表全國官兵恭致謝悃等語、友軍〇〇守備隊長、致答詞、旅長及團長、各機關首領、歡聽祝宴、高呼日滿兩國萬歲、日滿妓女、慇勤佈酒、觥籌交錯、餚饌狼藉、宴畢、於正午十二句退席、稍事休息、餘興開始、導引各男女來賓、及各校、至大營西側劇場、見戲樓高築、看臺寬敞、來賓就坐、商民觀者如堵萬頭攢動、首由團長解釋軍旗祭之意義、及軍旗之尊嚴、旗幟之區別、言辭豪爽、理由貫澈、使軍民印象倍增深刻、繼而戲劇開始、表演滑稽、跳舞、雙簧、雜耍等劇、新奇雅緻、頗足解頤、中間表演之新劇、離合悲歡、維妙維肖、既寓日滿共存共榮之深意、復含警世誡人之箴規、嗣演舊劇兩齣、餘興未闌、天幕不假、日已暮矣、舊劇收場、解衆始散聞此次開支、竟達七百餘元、實爲空前未有之盛況云云、

鄭股長榮升署長

【洮南】警務局警務股長鄭紹熙氏、久歷警界、經驗宏富、於九月間城內一二兩署、合併一署、委任鄭氏充任署長、署內設立四係、保安、司法、衞生、特務、並派日人指導員、指導一切云、

籌組防火大會

【海龍】火災之害、其狀最鉅、消防隊之組織、急宜施行我海邑商民共同集資購到大批防火器俱、於二十日按村抽編壯丁百名、籌組防火大會、並試驗演習、極盡巧妙、至午後五點、撮影散會、今後遇有火警、當恃無恐云、

妓女潛逃被獲

【延吉】本埠平康里三等妓館蓮陞院、搭住妓女滿堂、因債臺高築、無法償還、於本月十九日、以理髮爲由、乘隙私自潛逃、該館龜鴇、見共一去不返、大起恐慌、當即報告警所、與派人四外追尋、可惜該妓女之苦海冤孽未滿、終於龍井村玉紅院、被鴇母猝遇、而被弋獲云、

保甲所 改選保長

【拉林】本鎭保甲所、現屆改選保長之期、早已奉令通知等情各在案、今由警察署長、孟繼堯遵照保甲章程、定於九月二十二日、舉行改選是日借第六校爲會場除本街各機關首腦各法團領袖、以及本報記者參與外、且由縣公署、派來警務司法張科員、蒞場監視、又有拉濱綫、拉林站長大越雄之介守備隊甲斐隊長參加、查全鎭甲長爲一零三名、當日投票、特別嚴格、秩序井然初實不愧新國王道政治之選舉、及開匭時、以前正保長趙東書、得票三十七張爲最多、當選爲正保長其次前副保長、胡子哲得票二十三張、當選爲副保長、而甲長曹玉亭、于太永、韓雲田等三君亦當選爲副保長、由張監視員當場宣示公佈、可謂慶幸得人云、

事務員提升站長

【朝陽鎭】本鎭車站井鶴事務員、由九一八事變來鎭、對於一切職務、非常出力、對於市面、尤共融洽、該事務員、頃奉鐵路局令、越三級提陞奉山路黃姑屯站長之職、現已收束行裝、急往履新云、

縣署調查度量衡

【朝陽鎭】海龍縣公署、近奉財政部訓令、爲施行度量衡制、該內務局玉局長、令專辦海龍境內度量衡器、主任金照石氏、來鎭宣佈倡導、廿九日蒞商務會、請求陳劉二會長援助、到各商號、調查量器衡器若干云、

飭各署鞏固治安

【海城】縣警務局長張世英氏、會通飭各區警察署、及駐防警察隊、爲以現値五穀成熟、者星匪賊、不時出沒竄擾、對於治安及收割田地、實有障碍令仰各署隊、得隨時派警、偵查匪情、並五相會哨、以利秋收、而固治安云、

派員調查牲畜稅

【鐵嶺】稅捐局奉到稅務署令、以牲畜稅一項、爲收入之大宗、每屆秋季、必須調查一次、以防偷漏、故韓局長、特派調查員、分途調查云、

漢解日本口語文法講義【二十】

裕振民編述
柳龍光校正

石炭ノ火力ハ木炭ヨリモ強イ。【煤的火力比木炭强。】

(解說)右文中說明語均係形容詞。。亦須以『人ニ』『六ノ自乘ト』『木炭ヨリモ』等補足語補助其說明之不足、否則其文意即不完全。

以上所述主語・說明語・客語・補足語爲文章之主成分。亦謂之主要素。該各語所屬品詞及其應用助辭並其於文章中結構之地位、茲列表解示如左：

主成分

主語		客語		補足語		說明語	
品詞	應用助詞	品詞	應用助詞	品詞	應用助詞	品詞	應用助辭
名詞	ガ、ハ、モ、	名詞	ヲ、	名詞	ヲ、ヨリ、ニ、カラ、ト、マデ、ヘ、	動詞	デス、ダ、デアル、(助動詞)
代名詞		代名詞		代名詞		形容詞	
定限格助詞(ノ)		定限格助詞(ノ)		定限格助詞(ノ)		名詞	
						代名詞	

例文：

主說　花ガ咲ク。【花開。】

主客說　私ハ煙草ヲ吸ヒマセン。【我不吸紙烟。】

主補說　氷ハ水ヨリ輕イ。【氷比水輕。】

主補客說　先生ガ學生ニ文法ヲ敎ヘル。【先生教學生文法。】

主客補說　兄モ弟モ英語ヲ伯父ニ學ブ。【哥々弟々都和伯父學英語。】

豐登塢巡官職權高於一切 殃民違法殊甚

【唐山】豐潤縣豐登塢巡官劉鳳洲、事務員宜子政、瀆職違法、本報已屢有紀載、該巡長巡官及事務員等、近又受流氓地痞于勤思、李德奎等之慫恿、陷害良善、於日昨八月二日、派警將住民于文思抓獲帶局、並栽贓白面、即以吸食白面爲犯罪、濫刑拷打、一方由走狗于勤思、李德奎、出作調停、罰歛大洋一百七十元爲了事、歛由永安棧過賬、查于文思、本屬安份良民、並無白面嗜好、只因鄉愚無知、且處威權之下、一方官長威嚇、一方走狗慫恿、不得不忍痛含悲、納此罰歛、該巡官等、以鄉愚可欺、思來財又易、近又變本加厲、賡續進行、於昨(廿九日)又將張家莊人張榮海抓局、仍以吸食白面爲罪懲處、當有副鄉長陳洛二出爲調停、罰洋二十元了事、查巡官出身微賤、幼賣燒餅、長爲流氓、無惡不爲、只因多方運動、得土棍于勤思李德奎等之奔走縣府、得任巡官、得意忘形受人利用、濫張刑罰、小民遭殃、只因豐潤地背遼遠、且交通不便、親民員有鞭長莫及之恨、監察使有地廣難週之憾、質此之故、地方官吏、得任意行爲、毫無忌憚、而小民受農村破產之遇、盜匪橫行之秋、天災人禍、痛不欲生、近又受地方官吏之陷害、土棍地痞之斵謀、實無生路云、

祀關岳隆重舉行

【北鎭】縣公署、於月之二十九日、乃屆秋戊祝祭關岳之辰、鄂縣長於二十八日、通知各機關法團各學校、齊集武聖廟、循例按序預演祝祭典禮、屆期致祭如儀、以重曠典云、

張團長赴奉就學

【秦來】步兵十六團張金祥團長、學術兼優、勳勞卓著、蒞職未久、晉級上校、茲奉令入中央訓練處、專科修業、前途遠大、所有團務、以中校團附孫强代理、該員輕車熟路、致育定有一番起色、張團長辦理入學事宜就緒、於月之二十五日、全團官兵、舉行送別式及撮影紀念、並官佐全員、歡宴餞行、翌日、楊旅長及根岸教官、于參謀長、旅部各處長泰來縣長、友軍守備隊長、各機關、各法團、紳商各界、復假座福合軒、盛筵祖餞、於當日晚六時許、搭乘南滿列車赴奉、以上各要人、躬蒞車站、熱烈歡送、握手言別、無何、氣笛一聲、驪歌高唱、而張團長行矣、

水上公安局將成立

【唐山】灤河水上公安局、前經殷專員汝耕、在唐招集會議、討論成立辦法、并請省府核示、聞現已擬定警額五百名分駐灤河流域之遷安、盧龍昌黎、灤縣、樂亭、五縣各要隘灤縣車站、已覓妥房屋、以備辦公之用云、

撫順煤礦人事調查

【撫順】煤礦人事調動、刻正事發表如下、

▲工作課長技師岡雄一郎令在撫順炭礦勤務▲龍鳳採炭所長技師後藤俊次郎調任工作課長▲臨龍鳳竪坑建設事務所長技師粟屋東一調任龍鳳採炭所長▲東鄉採炭所構內係主任技衛員朝比奈敬三調任龍鳳採炭所副所長、

舉行秋季大掃除

【遼陽】遼陽縣警察署、於本月廿八日、在城內第一商場大舞台內、召集城內各甲甲長開秋季清潔講演大會、令各百家長、十家長、傳知各民戶、舉行大掃除、以重衞生、並於廿九日、由城廂署、派警士、按各街逐戶檢查衞生、及室內外之淸潔、三十日由縣立醫院派醫生按戶實行檢查人口衣服淸潔、以免不合衛生、有碍健康云、

發現怪胎

【唐山】市東柳莊住戶李振東、妻洪氏、於去年懷孕、迄昨(十九日)已二十個月、始分娩、不料產一四足四手、頭生兩角、無身無眼之怪胎(餘與常兒無異)、一時傳遍各村、爭相往看、李認爲不祥、當即活埋云、

七歲女孩被强姦

【錦西】本縣二區樓房村、趙姓無賴子、現年二十三歲、於上月間、獸慾發生、偷把本村、孫姓七歲女孩、抱出屯外恫嚇强姦、該女孩、當時氣息奄奄、臀部靑腫、其父母彼刻、已晰何人所爲、尙未表白辦法結果如何、容訪再誌、

佟主任升校長

【鳳城】安東省立鳳城師範學校教務主任佟儒氏、學問淵博、歷充秘書、科長、教務各要職、經驗宏富、現奉上峯令、升任安東省立通化師範學校校長、該主任業已束裝前往職云、

救災捐歛踴躍

【唐山】江河水災救濟會、自十二日開始募捐後、成績甚佳、連日各機關、各學校、及私人、交中國及實業兩銀行、歛達三千元、該會日內將開會籌第二批捐歛去津、代轉災區云、

王國範救人遇禍

【朝陽鎭】今有王國範者、年十八歲、海龍縣人也、同某農人挑送民丁、於二十六日晚同派爲海龍站西洋旗外、守護路線、該二人和議輪流偷閒、一人工作、一人休息、王國範在處守望、某民丁路線旁酣睡適至晚六時許、由奉開來五四四混合列車、行至切近、眼見某民丁被軋、欲向前呼喚不及急拋石子驚醒、幸免軋斃、不意則將車窻玻璃打壞、車內乘有守備隊長、不知何故、一般旅客、異常驚恐、該車長並未敢停車、恐共沿途發生意外、待至海龍、站報告各關係處、竟將王國範拏獲、送朝陽鎭守備隊請訊云、

保長正式委定

【朝陽鎭】本鎭保甲所、業已成立多日、臨時委派商團張隊長兼代、海龍縣公署正式任定、所任用者保長白文漢、副保長蕭相酒、團總姜尙齋、副團總張鳴九、團長曲星閣、各職員、現以發表、該張隊長交代清楚、新職員至十月一日、正式任事云、

各校表册須一律

【開原】本邑縣公署、爲防各學校、嗣後呈報表册、務須整齊一律、特頒發教禮字第一二〇三號訓令內開、此令遵事決近來各學校、呈報之表册、率多參差不齊、不但觀瞻不雅且於裝訂歸檔、亦頗有碍、茲爲力求整齊、以壯觀瞻起見、嗣後各校呈報表册時、均須用報紙裝訂(規定一定之表册不在此限)、其長短度數、務使其與呈文紙相等、不准使其長短不齊、致碍整理、除分行外、合行令仰該校、遵照辦理勿違云云、

教局籌修縣文廟

【開原】我滿洲新國、建樹以來、施行王道、注重禮讓、每年春秋文武聖廟之大祭、均隆重舉行、以表示遵崇聖人之意、故各縣之聖廟、均宜加以保護而修繕之、本邑教育局禮教股長申孟綱氏、鑒於本縣文廟有失修之處、茲特擬定修繕辦法多條、呈請縣長核示修繕俟批准後、即行招標修葺云、

佟實峯禍不單行

【本溪】縣邑四區管界、田師夫溝村、釀成兇殺命案二條等情、早誌前報、該案當事人佟實峯、現繫囹圄中、家中一切事項、僅賴年邁老父經營、尙可免强支持、孰料天不佑人、於上月二十八日晚、又被胡匪架走、勒令抽贖、所謂禍不單行、福無雙至、信不誣也、

產業與經濟

日滿華之經濟提携問題
相信爲確立東洋和平策
孫財政部大臣抵東京發表聲明

【東京一日發】孫滿洲國財政部大臣、一日午後零時廿五分乘車抵東京、同時已發表如左、之聲明書、

當此數年間之訪問貴國之際、朝夜受各位絕大之感激、不勝感謝之至、滿洲國建國以來、尚未經過三年余、但其間頗得完全之發展、如斯滿洲國之發展與將來之希望、得悉爲基於貴國天皇陛下之大御心、及朝野各位之絕大援助與指導者也、此次得勅許赴貴國者、一爲對貴國之如斯好意、申述親切感謝之微衷、併爲希望將來予以指導援助、尤其關於財政方面、能受高橋大藏大臣閣下之指教者、乃余之莫大歡喜、余之滯留貴國、雖期間甚短、但於此機會、想廣與各方面之人士接洽、盡力受廣深之指導云云、

再該氏關於日滿華經濟提携問題、談稱如下、

日滿華之經濟的提携、相信爲之確立東洋和平、然而此提携、併非國家與國家之提携、想國民與國民能得提携時、則可期待日滿華之和平融合者也、滿洲國之國防分担金、於十年度歸撥出爲九百萬元、但想今後滿洲國與經濟力之發展、共想盡力增加、日滿經濟問題、在滿洲國樹立案件、向日本政府提出、故諒於最近決定云云、

全國普通銀行業績(一)
康德二年八月末現在

康德二年八月爲止、全國普通銀行(除日英美佛各銀行)、共計八十五家、共營業成績、計算如左、(單位爲圓)

▲借方項目

科目	全額	中國銀行	中國側銀行
未收資本	一、〇一〇、〇〇〇	一、〇一〇、〇〇〇	……
放款項目	五一、一三五、七〇七	三三、二二四、八四九	一七、九一〇、八五八
存放同業	一五、七〇二、七〇七	四、二二七、四三五	[illegible]
外埠同業	一三、五五一、九九八	一三、五五一、四二七	五七一
期收款項	二二、九四八、八九四	一一、八五九、六六五	一一、〇八九、二二九
有價證券	六、一八一、八一六	四四六、一六四	五、七三五、六五二
生金銀	三九、二五二	三三、九五八	五、二九四
房地器具(營業用)	一、三二四、五二九	五四三、三八四	七八一、一四五
仝上(非營業)	九、三二六、八八三	五、二二四、九九〇	四、一〇一、八九三
現款	二、三五一、九七〇	一、三五九、六六八	九九二、三〇二
其他	[illegible]	一、六六三、四五四	[illegible]
合計	一三六、二六三、〇六二	六四、一九五、〇〇四	七二、〇六八、〇五八

▲貸方項目

科目	金額	中國銀行	中國側銀行
資本金	一三、四〇七、六〇〇	一三、四〇七、六〇〇	……
諸積立金	六、二六二、〇四〇	六、二六二、〇四〇	……
存款項目	五四、七六〇、三八八	一五、四五七、四九四	三九、三〇二、八九四
借入款項	一一、三二七、四五七	一〇、五八〇、六〇二	七四六、八五五
外埠同業	一、四七一、三〇九	一、四七一、三〇九	……
滙條項目	[illegible]	[illegible]	[illegible]
期付款項	[illegible]	[illegible]	[illegible]
其他	[illegible]	[illegible]	[illegible]
合計	一三六、二六三、〇六二	六四、一九五、〇〇四	七二、〇六八、〇五八

第二十六次全滿商議聯合
各地代表十二人

十月四五兩日、於奉天商工會議所舉辦之第二十六次滿洲商工會議所聯合會、奉天代表委員已決定副會頭向坊盛一郎氏、各地代表委員計有新京本溪湖遼陽營口鐵嶺開原大連哈爾濱安東吉林撫順奉天等十二代表委員、其他爲有志議員出席、主要議題、爲斷行通貨統制其他之要望十四件、

聯合會日程

第二十六次滿洲商工會議所聯合會、十月四五兩日、在奉天公會堂開會、兩日間之會序如左、

▲第一日(十月四日)金曜日
午前十時開會、
一、報告開會之經過、(司令者兒玉奉天會議所理事)、
一、主辦地會頭之開會辭、(石田奉天會議所會頭)、
一、來賓祝辭、
一、朗讀祝電、
一、理事會報告議案之整理、
一、選舉會計委員、
一、報告前開會地會議所事務、
一、議事、
正午(休憩)
一、紀念撮影、
一、奉天總領事招待午餐會、(官邸)
午後二時再會、
一、議事、(續行午前)午後六時、滿鐵總裁招待晚餐會、金城館

▲第二日(十月五日)土曜日、
午前十時開會、
一、議事、(續於前日)
正午(休憩)奉天銀行會社團之招待午餐會 (大和旅館)午後二時、(再開)
一、議事、(續於午前)
一、報告會計、
一、下期開會地之選定、
一、議長述閉會詞、
一、出席代表答詞、
午後六時、本縣合會主辦招待並懇親會、(金城館)

錦縣棉花不佳

錦州地方、本年度棉花收量不佳、比去年有左記情態、
一、栽培面積、
本年 一四〇〇町步、
去年 二八〇〇町步、
二、收穫豫想、
本年 一四二〇〇〇斤、
去年 三三八〇、〇〇〇斤、

實業部大臣 視察安東

【安東一日】爲初次巡視管下而來安之實業部大臣丁鑑修氏、於一日午後五時十分抵安東站、受王省長以下滿洲國官吏之盛大出迎、當下榻於安東旅館、由六時半出席在旅館開催之晚餐會、明日視察安東森林事務所、省公署後、予定於三日乘(光)號快車歸任、

滿鐵公債 到替代期

【東京一日發】政府以明年一月一日到償還期之滿鐵英貨債六百萬磅、近償還現金、次爲國債外債低利借款發行之方針、按該社昭和十年度及十一年度之債還國債總額、突破五億圓、而於借替期公債所有者個人所有者、希望現金償還者不少、故新發行之赤字公債、不免一部份之阻碍、明年以降之赤字公債發行限度及償還力之測定、極爲重視云、

德滿滙兌交換
李交通部大臣談話

【新京】關於滿德間直接滙兌交換開始、李交通部大臣談話如左、

在滿德間設立直接滙兌交換協約之事、想對兩國商民、更加一層便利、郵政事業、爲人類之公器、雖不待言、但此次德國政府、較他國率先與我國開始滙兌交換一事、不僅對兩國民之便利、且想爲世界人類增進福祉之有益者、因此於最近將來、與他國承認滿洲國郵政、行此種交涉之事、當無疑意、滿洲國之郵政事業、因得日本之援助、遂有健實之發展前滿華通郵、已見解決、遠者與歐洲各國之無電聯絡、亦着着進行、就中如對郵政事業不可缺之滙兌交換、已依日本之介紹、與蘭領東印度、荷蘭波蘭協定、已見成立實施、如此次與德國政府直接交換之事、誠不勝感謝云云、

奉天計量協會
着手普及宣傳

政府曾於去年二月頒佈度量衡法、企圖度量衡之統一、然對度量衡器之統一、當局想到度量衡器之統一、對國家產業之發展與確立、頗有重大影響、當局努力活躍、茲閱二年、然放棄多年慣用之度量衡舊器、因財的負担、暨傳統之力、決非旦夕所能行、奉天計量協會、有鑑於此、爲普及宣傳、以此爲國家的大事業、速開數次總會、以冀滿洲國活躍之基礎、奉當局普及宣傳之意、擬積極開始新制器之普及宣傳、頃整新陣容、着手活動、該會職員名單如左、

會長 張 貫一
副會長 高橋 由太郎
事業部長 渡邊組商事部
會計 仲 銘卿
幹事 智 輔臣
仝 王 靈九
仝 赤堀 裕次郎
仝 佐藤 菊次郎
仝 郎 仲瀛

安東農會招開 農產物品評會

【安東】本埠縣農會、茲爲審查評判安東四鄉各項出產之農產物及出產物、定於明日上午十時、假縣農會議場、舉行農產物及出產物品評會、本日已通知安東縣下六區農會長、屆時一律出席、加入品評、至所品之農產物種類、及一切物情、容訪再誌、

因意阿開戰切迫說
日股票界大漲起

【東京一日發】一日爲東株取引所創立紀念日、一日後場呈休場、依意阿開戰切迫之報、戰時氣分提高、短期新京漲一圓六十錢、百六十三圓二十錢爲漲起開市、而更低跌二圓五十錢、關西幫之放賣被消化、遂達六十四圓之大價、長期之雜股、船股、紡績人絹、軍需關係股等、均呈急漲、交易呈活況、

在萬國商業議員會議
强調防遏日品之失當

【倫敦一日發】萬國商業議員會議年次大會、一日開會於英國上院、名譽議長英藏相推比爾氏述開會辭、次日本代表樺山英資伯、强調全球八個國民增進經濟的福祉之必要、指摘排斥日本品之失當、除去關稅障壁其他手段、倘防遏日本品之輸入、經濟上之後進國民被重大犧牲、向各國政府高唱阻止日本品輸入策之廢棄云、

鹽店鹽棧之 營業許可稅廢止

今次財政部、據鹽務署奉天緝私局訊、基於輕減人民負担、由十月一日起、各鹽(批賣商)及鹽店、(小賣商)一律廢止營業許可稅、以謀鹽價之低下、

英美煙公司 大增產計劃

小西邊門外英美煙公司(啓東煙公司)最近之營業狀態、順調進行、爲應付秋冬期起見、自十月一日起、招募男女工二百名、晝夜急行生產、職工數達一千三百六十名、

滿洲中央銀行 各地新辦事處

滿洲中央銀行奉天分行、爲對各地方金融圓滑起見、今次對各縣繁榮地、設定辦事處、決定左記六處、
(瀋陽縣)石沙鎮、十里河、東山堡、(遼陽縣)騰鰲堡、劉二堡、沙嶺鎮

吉林省內 新糧登市 糧價暴漲

吉林省爲國內農產饒富之區、商民每年中之活動、亦皆待中秋節後爲之、現在秋分節令已逾、吉林省城三四百里路程中之農村、大田均已收割、因爲經濟奇緊、外欠所迫、不得不急速出售、每日吉垣西關糧市、有百餘輛糧車、日增一日、農民爭相出售、價格衝突然暴跌、實與農民一大打擊、原因爲外債急索、不得不急運銷售、大衆一心、糧價焉有不落之理、近二日來、一日數跌、農民爭先恐後、極集出售、有愈使糧價跌落之勢、二十七八日、高粮由一元五六落至九角、小米一元四五角(黃小米)秫米一元三角五分、白小米二元六角、稻米三元一角(落五角)元豆一元〇三三分、包米一元五角餘、日來各糧商在糧市場中大爲活躍、仍有續落之形狀、因本年十分豐收、吉林附近吉海線西央双河鎮之水稻、每斗七角至一元二三角、以物品成色而論、因水稻既多、價格行將續落、撥某方面調查、吉林全省之年景、在七成五以上强、糧價因經濟奇緊之關係、非大跌落不可、各農民收穫未毀後、欠債已到期、爲維持信用計、及將來再行通融、決須先還債主、購買力仍弱、糧價突落、農民非常叫苦云、

【本溪】縣境民食、秫米一項、在青黃不接時、被一般糧商居奇謀利、竟漲至每斗二元三四角、現在萬寶告成、新糧登市、秫米始漸行落價、迨至昨日、三十日已落至一元九角云、

【洮南】縣境自新糧上市後、因糧商居奇、高抬市價、每斗高糧米、仍賣二元四五、包米查子、每斗仍賣二元三、近日初見落價、高糧米每斗賣一元六角、包米查子、每斗賣一元五角云、

安東水稻售價 每磅國幣七分

【安東】本縣農產之水稻、在六七月間、既因雨水之頻繁、復以洪水之泛濫、當時預想收穫不佳、生殖狀況薄弱、及至八月以降、因天氣之順調、農作狀況頗佳、刻經從事收割打晏、運市出糶中、但查市場交易、水稻品質優良者、比同期呈增大之行情、故農村運輸狀況、極呈活躍、其價每磅爲七分云、

中央銀行市單

滙紐約 廿八弗十六分十一
滙倫敦 一志二片十六分一
金票 一〇〇圓〇〇
鈔票 七五圓〇〇
滙上海 七七元〇〇
滙天津 七七元〇〇

行市 二日

條銀金標

倫敦條銀現行 二九片八分三
仝 遠期 二九片八分三
紐約條銀現行 六五仙八分三
孟買條銀現行 六六仙八分三
上海標金 午前 開市 八八 [illegible]
大價 一八八七〇
小價 一八八 [illegible]
收市 一八八 [illegible]

中外滙兌

午前
美匯 四弗九〇圓二分一
日匯兌 二八弗八一圓
美匯 二八弗一六分一一三
日美匯 二八弗一六分一一
美國上海匯 三八弗三七仙
上海市匯 一三二圓四分三
上海匯 三八弗四分三一
上海英匯 一先六片四分三 / 一先六片一六分一三
午後
英美匯兌 …弗…仙
美日匯兌 …弗…仙
日美匯 …弗…仙
美國上海匯 …弗…仙
上海東滿 一三二圓四分三
上海海匯 三八弗八分一
上海英匯 一先六片八分五 / 一先六片一六分一
奉天城內匯兌
國幣 匯上海 一、三四〇
國幣 匯申銀 ……
現洋票 匯天津 一、三五〇

各地錢鈔

●大連匯上海 九六圓九五 / 九七圓〇〇
大連匯烟台 午前 九七圓一五 / 九七圓〇〇 午後 九七圓三〇 / 九七圓二〇 / 九七圓四〇
●安東匯滿上海 一三三圓七〇
金票換現大洋 一、〇〇〇
鈔票換現大洋 一、三七八
中交票換匯現洋 一、三六〇

【奉天】●日站金票對國幣 午前 午後
開行 …… ……
下市 …… ……
大價 …… ……
小價 …… ……
交數 千 萬
●全國幣對金票現行
九點 一〇〇〇〇 一點 一〇〇〇〇
十點 一〇〇〇〇 二點 一〇〇〇〇
十一點 一〇〇〇〇 三點 一〇〇〇〇
●鈔票對國幣開行
開行 一三七二〇 一三六九〇
下市 一三七〇〇 一三七九〇
大價 一三七三〇 一三八二〇
小價 一三六六〇 一三六九〇
交數 一九萬 一二萬
●同現行
九點 一三七二〇 一點 一三七〇〇
十點 一三七三〇 二點 一三七八〇
十一點 一三七一〇 三點 一三七九〇

【大連】●鈔票對金票(近卯)
午前 午後
開行 一三六八五 一三七〇〇
下市 一三六八〇 一三七八五
大價 一三七三五 一三八二〇
小價 一三六四五 一三七〇〇
交數 三〇一萬 二五〇萬
●同現行(一千)(午後)
九點 一三七五〇 一點 一三七一〇
十點 一三六七五 二點 一三六九〇
十一點 一三六七五 三點 一三七八五

【安東】●國幣換金票 午前 午後
鈔票對小洋票現行 一一〇九六〇
對現鈔票現洋行 一一三四〇

【開原】●金票對國幣現行(午前)(午後)
近卯開 …… ……
同下市 …… ……
近卯開 …… ……
下市 …… ……
九點 一三〇〇 一點 一三〇〇
十點 一三〇〇 二點 一三〇〇
十一點 一三〇〇 三點 一三〇〇

【新京】(午前)
●鈔票對金票 …… 一三八一〇
●國幣對金票 …… ……
●幣對鈔票 …… ……
現洋票對金票 …… ……
國幣對鈔票 …… ……

【哈埠】●國幣對金票(午前)(午後)
十點 一〇〇〇〇 二點 一〇〇〇〇
十一點 一〇〇〇〇 三點 一〇〇〇〇

各地豆糧

奉天市豆糧行
大豆 一、四五〇
豆餅 一、五六〇
豆油 一、七五〇
白小豆 一、六〇〇
紅小豆 一、五〇〇
花小豆 一、四〇〇
吉豆 一、八〇〇
合豆 一、二〇〇
靑豆 一、五〇〇
麻豆 一、四〇〇
豌豆 一、二〇〇
稗子 一、一〇〇
谷子 一、一五〇
麩子 〇、五〇〇
稻子 〇、九〇〇
大麥 一、四〇〇
小麥 〇、七五〇
高粱 一、四〇〇
包米 一、二〇〇
粳米 二、六二〇
元米 二、〇〇〇
小米 二、三〇〇
江米 二、四〇〇
膠米 二、一〇〇
稻米 三、四〇〇
秫米 一、七〇〇
糯米 一、五〇〇
之麻 二、九〇〇

【大連】大豆(一百斤)鈔票價
現貨 …… 四三五
不帶袋 四三七 ……
九月底 四一七 四一九
十月底 四〇八 四〇七
十一月底 四〇九 四〇八
十二月底 四一〇 四一〇
一月底 四一〇 四一四
●豆餅、一塊(鈔票價)
午前(開行) 午後(開行)
現行 一三四〇 一三八〇
十月半 …… 一三五〇
十一月半 一三一〇 ……
十二月半 一三一〇 ……
一月半 一二一〇 ……
二月半 …… ……
●豆油 一箱(鈔票價)
午前(開行) 午後(開行)
現行 一三二〇 一三〇〇
十月半 一三〇〇 ……
二月半 …… ……
●高粱(百斤鈔票價)
午前(開行) 午後(開行)
現行 …… ……
九月底 二八八 二八三
十月底 二七三 二七二
十一月底 二七一 二七〇
十二月 二七六 二七二
一月底 …… ……
●大連麻袋(一枚金票價)
現貨 三五三 三五三
九月底 三五五 ……
十月底 …… ……
交數 五萬 萬

【新京】大豆一石鈔票價
午前 午後
現行 …… ……
九月底 …… ……
十月底 …… ……
十一月底 …… ……
●高粱一石(鈔票價)
午前(開行) 午後(開行)
現行 …… ……
七月半 …… ……
八月半 …… ……
九月半 …… ……

【哈埠】大豆壹市特價國幣
午前開行 午後開行
九月 一〇一〇〇 一〇三二五
十月 一〇一二五 〇九九五
十一月 一〇一〇〇 ……
小麥(全上)
午前(開行) 午後(開行)
九月半 一三二〇 ……
十月半 …… ……
十一月半 一三九〇 一三四二五

國外商品

●美國棉花一圓十
十月卯 一〇仙六九
十一月卯 一〇仙六七
十二月卯 一〇仙七一
一月卯 一〇仙七八
二月卯 一〇仙八五
三月卯 一〇仙八二
現行 一一仙〇五
●印度棉花圓十五錢(派)
印度棉花 一二〇七留比
印度吉卯 一八九留比
沃羅高魯卯 四三留比
近卯 大阪棉花 三九五一五 (遠卯 五九八〇)
大阪三品棉紗 午前(開行) 午後(開行)
九月底 二三五 二三八
十月底 二三八 二三三
十一月底 二三三 二三六
十二月底 二三七 二三五
一月底 二二一 二二四
二月底 二〇九 二一〇
三月底 二〇七 二一〇
大阪棉花現行 二〇九 二一〇
●生絲 横濱 現貨 六三八 六一二
  神戶 遠卯 七五〇 七五〇
  軍人 四七八 五〇〇
  領袖 四七八 四五〇
●白米 現貨 八四九 八四七
  近卯 ……
●神戶豆餅 近卯 八二五 八二五
  甘底 四二五 四二五
  午後 四〇一 四三〇
  四二六 四二九

博愛醫院
本院 院長 孟天成
分院 副院長 日沖飛卯
大連市小崗子 電話 五四六七、六〇九番 七七七九
大連市西崗 電話八五二〇番
各科診療
阿片嗎啡戒治 博
各種肛門 痔病
普通並異常分娩
驗血 檢白 濁
骨折 脫臼
齒科 技工
愛克斯光科
愛克斯光出張撮影
電氣治療
健康相談
隨時入院

大連機械製作所
株式會社
大連市沙河口臺山町
支店並工廠 奉天西塔大街三町目(電話二二〇三番)
製品
鐵道車輛、鐵道路線附屬品及信號裝置
鐵橋鐵欄、鐵筋鐵屋豆油容器鍋爐類
要目
分
氣罐、氣機、煙突、各種機械類設計製造裝設鑄鐵罐、鑄鋼、真確鐵物、酸素瓦斯、

井 井本運送店
海陸運輸・用載重汽車搬運
辦理粗重物品・承辦搬家
奉天富嶋町十六番地 電話二七八一、二六三八番
支店 新京觀町二丁目二十番地 電話三八四三番

名醫 王玉琪次良 李炳陽先生
診病時間上午八時起下午一時起
胃腸藥紅色造福
治心口疼胃疼腹脹大便燥結久嗜鴉片便秘尤爲效大盒二元小盒一元
李氏小兒疳藥
主治食水脾虛疳積消瘦吐瀉腹脹一切疳病俱有效驗一袋四角一打三元六以上兩種名藥係經本堂李炳陽先生發明官准註册電話三三三五一號
奉天大西邊門外 鴻育堂藥店

三井物產株式會社 奉天出張所
本店 東京市日本橋區室町二丁目一番地
資本金 壹億圓(全額拂込濟)
奉天市大西關
辦理品目
大豆、雜穀、豆餅、鐵道用品、自動車、電車、其他機械類、建築用品、洋灰、砂糖、紙類、麻袋、麻系、五金、木材、化學肥料、工業藥品、各種食料品、紅茶、海產物、羊毛、毛織物、中國絲、地下足袋、人絹、織物、其他雜品保險、火災海上自動車各種保險、
電話
所長 二二一九 二一五五〇
大豆粉 二三五五〇 二三一二〇
麥粉洋灰 二三一九
雜貨 砂糖 一二二〇
機械 木材 二〇七七
火災保險 麻袋油類
雜穀 食料品
庶務 海上運送保險掛
勘定 通信掛
滿洲國電話一般用 出納掛
二三四二 二二一
五九 五五〇二
一三六一 五一
四一五五 八

「固老德」電氣看板
絢燦廣告界之寵兒
特色
一、耗費電量極度省減
一、冷溫發光・絕無危險
一、有永久的耐久力
一、無光色減退或變色
滿洲「固老德」電氣株式會社
本社 東京市芝區芝浦一丁目一番地 三丁
支店 奉天靑葉町四二番地 電話 4936番
大連市越後町三八番地 電話22346番
新京曙町二丁目四番地 電話 5922番

本報新民分館啓事
逕啓者本報爲消息靈通起見在半拉門設立代派處一處委姜洪華君爲總理嗣後該地如有訂閱本報刊登廣告請向姜經理接洽可也特此通告
新民盛京時報分館啓

中年入老期・美麗說明書進呈
精力減退者
要如何防備呢?
不老回春 精力增進
精源秘藥 有「青春之泉」
京城長谷川町
朝鮮製藥合資會社

歐美生乳藥
下奶的特效藥即是歐美生乳藥
服後乳汁湧湧而來定增數倍之多、哺之有餘、兒强母健、一同歡喜、
注意講防假冒
定價每瓶大洋一元二角每打大洋十二元
本號特聘大夫內外各科醫藥從廉診治諸般難症注射各病效藥針
各埠均有代售
總發行所奉天鼓樓南
歐美大藥房西號

芝浦電動機
耐久力天下無比
堅牢優美
世界寄
販賣店 栃木洋行
三井物產株式會社代理店
奉天千代田通二七番
電話 二八三九番 四六七九番

從細胞組織救濟腸胃

最近消息、英國衛生當局報告該國胃腸病患者、佔全患者四分之一、殊令人驚訝、我國醫學統計尚未發達、難得確實數字、惟由記者所閱瀋奉各地報紙之問病欄記載中、屬於胃腸病之患者頗多、不無越過英國數字之感、而尤堪憂慮也、

其大半爲慢性者

因慢性病之患者、司空見慣、不覺有激痛、易忘去自己有病、此誠危險極也、查胃腸病、如不加細心調理、則能於不知不覺中陷於不可救藥之重症、

蓋不特因胃腸病本身之惡化、危及生命、且因胃腸障碍、榮養分攝量減少、漸招全身之衰弱、併發結核及其他疾病、不發覺者幾稀、

然則、對於胃腸病應施如何之治療乎、查胃腸病爲綜合名詞、即

包含各症狀疾病

是人々所皆知、從來之療法、可謂對症療法、即以鎭靜一定症狀爲目的、例如有噯氣嘈雜之胃酸過多症、投與重曹劑而調和過剩酸性、反之減酸症、投與稀塩酸、以補所缺、又有因腸加答兒而患下痢者、則投以止瀉劑、消化不良則投地阿斯搭散等消化劑、是皆爲從來胃腸病治療之慣例也、

如此之療法、固然有時必要、且有効力、惟進一步考察則胃腸病種々症狀之起因、結局由於胃腸組織之衰弱、即諸症狀不過爲副産物也、

於是、醫學界最近遂有倡導溯源治本最妥當

最合理的方法

之主張、學說所向、臨症界莫不響應、採用所謂胃腸病『組織療法』者漸趨盛行、查組織療法、乃爲服用黑非菌之方法、原來黑非菌体內含有多量之活性酵素、即能使人体諸器官組織細胞機能由衰弱恢復健全之有生物質、

胃腸病之起源、開在胃腸筋肉之衰弱或損傷、則只能恢復組織細胞、症狀亦能自然消散、黑非菌內含有如此之妙効一事業已闡明矣、

黑非菌成分、不特含此活性酵素、且含地阿斯搭哉、布老台阿哉、理把哉、模爾搭哉等々、凡能輔助胃腸機能、振作消化之消酵素、以及補助上項各成分加旺其効用之霍爾蒙、維他命等貴重成分、

最近醫界賞用

之『若素』、以此黑非爲主成分而成、故長久爲複雜多樣症狀所纏繞苦惱之慢性胃腸病者、一經服用本藥、則衰弱中之胃腸機能突然復活而爲健固、結果自然有食慾之增進、消化之轉好、進食不痛、便通整順等々之好現象、陸續出現、使病從速治癒、此外黑非菌劑中、含有脂肪蛋白・無機物・維他命等榮養素、網羅無遺、故能恢復榮養、充實体力也、

便秘之原因與種類 及無須瀉劑之新療法

爲謀健康、吾人非由食物攝取十分之榮養不可、無待贅言、但只知收取而不知排泄、則殘渣滯積、於不知不覺中、縮短生命、大便不必須有每日一次、此皆隨体質各異、間有每日一次、或隔日一次不等、仍可認爲

自然

之狀態、雖然、如大便秘結三日以上、則概以病的症狀論

查便秘之起源、原來吾人之胃腸可看作一條肉管即自食道通至肛門者也、種々食物、被腸壁之蠕動、推進之途中、漸被消化吸收、成爲殘渣、再加以胃腸壁之分泌物等混入、遂爲糞便而排泄於体外、惟此管最下部之大腸、如其機能因受某種障害、致不活潑、則排泄遂不能圓滑、乃起便秘、

例如腸中內容物、無力刺戟腸壁使之蠕動時、或者神經作用不充分時、均招腸筋之衰弱、遂起便秘、此項原因而來者、醫學上稱謂

弛緩

性便秘、即便秘中最常見者、而偏食之人、貧血之人、脂肪過多者等易患此症狀也、

此外又有攣縮性便秘、即因大腸筋之一部分受神經作用、發作攣縮、結果糞便停滯而發生之現象、此易起於神經質或歇思脫里之人、又有時因婦女病反動而起、

關於此項原因、最近經伯阿司、富來尼爾爾博士利用愛克斯光予以証明、結局一旦患便秘、即無數細菌、繁殖於腸內之糞便、發生毒素、被吸收於血液中、循環於全身、故身体之各處發生種々故障、

便秘而起之血逆(虛火上昇)或頭痛、均由上述之毒素侵害腦組織所致、又係腦溢血之引導即血管硬化症之原因中便秘所佔成分亦不少也、又面部或

皮膚

減少光澤未老而起皺紋、或生蕁麻疹等亦多爲便秘之惡作劇也、

世界的著名大學者梅茶尼哥夫博士、曾主張謂、人類早老之最大原因、純是腸內毒素之作用云々、乃爲對便秘害毒痛所發適切警告詞也

爲使便通、俗稱多食青菜或鮮果爲有効、蓋此種食物中所含不消化性纖維質隨通過腸管、刺戟其壁、促旺蠕動、以助排便、但食之過多則有起消化不良而招下痢之虞、又從來之瀉劑、如接連服用、有成習慣、或痛疼等副作用之虞、惟如服用榮養與育兒之會所出『若素』雖非瀉劑然可得適快之便通、且如連用愈見胃腸之健化、故爲一般所愛用、

此藥產自黑非菌、即對於腸內細菌或毒素具有

殺菌

消毒効力、即整腸之作用、又富含種々有益酵素、或能助長消化力或使腸筋恢復健全、凡使便秘之引導、即腸筋之弛緩或攣縮、因服用『若素』即能恢復天生之健全狀態、蓋當然之結果而已、有此効力、始能改頑固便秘爲自然之快便也、

『若素』、錠劑携帶用小瓶五角(日金)、三百錠瓶(約一個月量)一元六角、一千錠瓶五元、另有粉末『若素』、一月份一元六角、總發行所日本東京市芝公園十一号地『榮養與育兒之會』(振替東京一七〇番)、本地著名藥房皆有售出、

療養体驗

(前略)鄙人胃腸素不健康、自去年三月底、完全成爲胃酸過多症、旋爲胃擴張、食後胸部苦悶或覺胃部刺痛、或發作胃痙攣(中略)自十月患及腸部、自此又增加一層

苦痛

每晨三時許起、下腹部異常攣痛、加以速日下痢、身体日見消瘦(中略)一日有友人李君勸鄙人云、如君胃腸不佳、請速服用『錠劑若素』即可痊癒(中略)迺鄙人將『錠劑若素』購來試服之中、下腹部之古[illegible]々腸鳴及停痛等漸癒、其後遂繼續服用該藥、大便亦變佳、胃部刺痛亦大見

減輕

慢性胃腸病亦見大好(中略)不勝喜悅之至、鄙人今後之快樂生活皆爲『若素』與李君之所賜也、邇來每遇同病者、即勸其速服『若素』以報宏恩於萬一……(下略)

(大連)高慶萱

梅淋星

德國空前發明淋病特效聖藥

五淋白濁 六小時奏效

殺菌滅淋 澈底治療
藥力最大 奏效最速
譽滿全球 第一靈劑

各國名醫三萬人一致公認熱列採用
三十二百萬病家實驗證明絕對特效
打破現代淋病治療史上之最高紀錄
確是全世界還沒有這樣進步的製劑

本劑係德國醫聖愛地那博士四十年之心血結晶、其主要成分為轟動全球醫藥界所公認根治淋病最具神效而殺菌力最最強烈之BALS.COPAIV製劑、並配合富有清濁利尿鎮痛消毒收斂防腐等特效之各種名貴藥物、用最新科學方法監製、主治急慢性五淋白濁、以及因淋病而引起之一切尿道炎症、雖手術注射內服電療及屢醫屢藥不克奏效之重症、服此無不立顯驚人效能!

每盒定價三元 函購寄費加一
世界各埠各大藥房均有出售

□上海白克路—柯爾登洋行獨家經理
▲▲奉天十一緯路第七十三號
哈爾濱道外正陽四道街口
柯爾登洋行

贈券
憑此附券附郵票二分直寄哈爾濱道外正陽六道街日亨得利鐘表行內即贈梅淋星的詳細據養說明書攝生法一份

哈爾濱道外正陽六道街亨得利內柯爾登洋行經理
特約經理處
奉天鼓樓南五洲大藥房　大連監部通華泰西藥房
營口西大街五洲藥房　安東金湯街瑞祥泰大藥房
經售處 新京中西 吉林五洲 中西 黑龍江中西五洲 鐵嶺和發久 四平街和發瑞 以及滿洲國各大藥房均有出售

VINNIN

最新胃病良藥

胃寧

最新處方 功效卓絕
胃開食健 長壽康寧

本品為一種和胃整腸劑,經徵詢多數名醫師之意見,商定方案,審慎配製,功效允推卓越!
主治:胃酸過多,肝胃氣痛,反胃作噯,腸食腸氣,急慢性胃腸炎及各種新久胃病,依法投服,立見治效!

上海中法大藥房發行

奉天中街 中法大藥房 經售
滿電二八五九號

爲一家快樂美麗和子女情操教育設想

山葉風琴

山葉風琴有五拾年之歷史
世界的無比之完全大工廠
卓越的技術和精選的原料
特敢奉懇請選購山葉風琴

(印有樣本歡迎索閱)

山葉風琴總經理處
株式會社 山葉洋行
大連市信濃町五六
電話代表二・四一四八番

(分行)
大連市浪速町 電話二四三一〇
奉天市浪速通 電話二六九八
新京市梅枝町 電話二五七一
哈爾濱斜紋七道街 電話二九二二

風燭殘年

人在少壯時每覺背痛腰酸頭昏腦漲以為偶受風寒無關緊要不遽求治迨年邁時遂成不治之病痛苦異常若常服第威德補腎丸則雖至耄耋亦不覺其痛苦也

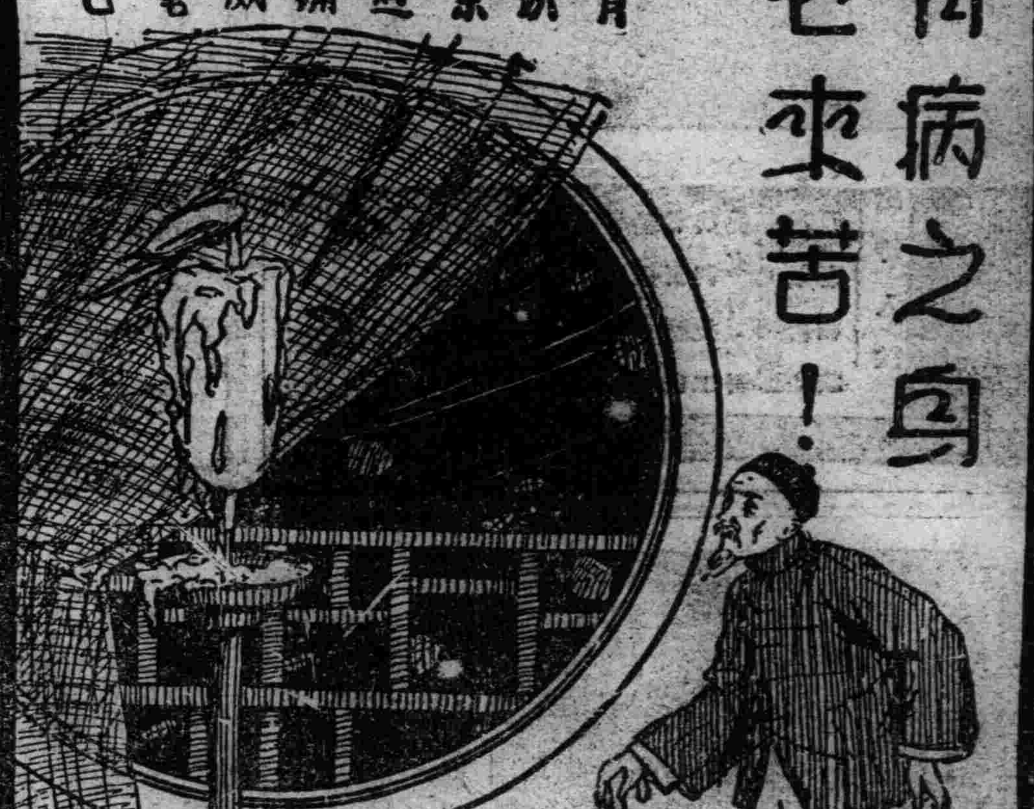

有病之身老來苦!